



ΕΛΛΗΝΙΚΗ ΔΗΜΟΚΡΑΤΙΑ

ΥΠΟΥΡΓΕΙΟ ΕΡΓΑΣΙΑΣ, ΚΟΙΝΩΝΙΚΗΣ ΑΣΦΑΛΙΣΗΣ & ΚΟΙΝΩΝΙΚΗΣ ΑΛΛΗΛΕΓΓΥΗΣ

ΙΔΡΥΜΑ ΚΟΙΝΩΝΙΚΩΝ ΑΣΦΑΛΙΣΕΩΝ – ΕΝΙΑΙΟ ΤΑΜΕΙΟ ΑΣΦΑΛΙΣΗΣ ΜΙΣΘΩΤΩΝ

4^η ΤΡΙΜΗΝΙΑΙΑ ΕΚΘΕΣΗ ΠΡΟΟΔΟΥ έτους 2015 του Κέντρου Είσπραξης Ασφαλιστικών Οφειλών

ΟΚΤΩΒΡΙΟΣ – ΔΕΚΕΜΒΡΙΟΣ 2015



Επιμέλεια: Κ.Ε.Α.Ο.



Περιεχόμενα

ΕΙΣΑΓΩΓΗ	3
1. ΑΝΑΛΥΣΗ ΤΩΝ ΟΦΕΙΛΩΝ ΠΟΥ ΕΧΟΥΝ ΕΝΤΑΧΘΕΙ ΣΤΟ Κ.Ε.Α.Ο.....	6
1.1. Στοιχεία ένταξης οφειλών.....	6
1.2. Στοιχεία τρέχοντος υπολοίπου οφειλών.....	9
1.3. Παλαιότητα οφειλών	11
1.4. Ανάλυση και αξιολόγηση των οφειλετών - Δράσεις εντοπισμού αδυναμιών του συστήματος εισπράξεων	13
1.5. Χαρακτηρισμός οφειλών ως προς την εισπραξιμότητα	14
2. ΕΝΕΡΓΕΙΕΣ ΕΙΣΠΡΑΞΗΣ.....	17
2.1. Ενημέρωση του οφειλέτη.....	17
2.2. Διαδικασία λήψης αναγκαστικών μέτρων	17
2.3. Αποτροπή δημιουργίας νέων οφειλών	18
2.4. Αποστολή κατασχετηρίων εις χείρας Πιστωτικών Ιδρυμάτων με ηλεκτρονικά μέσα	19
2.5 Στοιχεία ρυθμίσεων.....	20
3. ΣΤΟΙΧΕΙΑ ΕΙΣΠΡΑΞΕΩΝ	26
3.1. Συνολικές εισπράξεις έως και τον Δεκέμβριο του 2015.....	26
3.2. Εισπράξεις τριμήνου Οκτωβρίου – Δεκεμβρίου 2015	30
4. ΔΕΙΚΤΕΣ	32
5. ΕΠΟΜΕΝΕΣ ΕΝΕΡΓΕΙΕΣ ΓΙΑ ΤΗΝ ΕΝΙΣΧΥΣΗ ΤΗΣ ΕΙΣΠΡΑΞΙΜΟΤΗΤΑΣ ΤΟΥ Κ.Ε.Α.Ο.	35

ΕΙΣΑΓΩΓΗ

Με τις διατάξεις του άρθρου 101 του Ν. 4172/2013 (ΦΕΚ 167/τ'Α/23-7-2013) ιδρύθηκε στο ΙΚΑ –ΕΤΑΜ το Κέντρο Είσπραξης Ασφαλιστικών Οφειλών (Κ.Ε.Α.Ο.) με σκοπό την είσπραξη των ληξιπρόθεσμων ασφαλιστικών οφειλών των Οργανισμών Κοινωνικής Ασφάλισης αρμοδιότητας Υπουργείου Εργασίας, Κοινωνικής Ασφάλισης και Πρόνοιας (σε πρώτη φάση του ΙΚΑ – ΕΤΑΜ, ΟΑΕΕ, ΟΓΑ και ΕΤΑΑ).

Βασικός στόχος του Κ.Ε.Α.Ο. είναι ο εντοπισμός και η καταπολέμηση διαχρονικών παθογενειών του συστήματος είσπραξης και η λήψη μέτρων κατά της συστηματικής αποφυγής καταβολής εισφορών, προκειμένου να διασφαλιστεί η **ίση μεταχείριση των συνεισφερόντων στην κοινωνική ασφάλιση** και η **μη νόθευση του υγιούς ανταγωνισμού**. Με άλλα λόγια, να προστατευτούν οι πολίτες που καταβάλλουν τις εισφορές τους έναντι όσων δεν ανταποκρίνονται στις υποχρεώσεις τους, χωρίς το Κ.Ε.Α.Ο. να απολέσει το ανθρώπινο πρόσωπο που έχει και τους κανόνες χρηστής διοίκησης που διέπουν τη λειτουργία του.

Το Κ.Ε.Α.Ο. επιδιώκει την ενίσχυση των διαδικασιών είσπραξης των οφειλών προς τους φορείς κοινωνικής ασφάλισης, η οποία και αναμένεται να συμβάλλει σημαντικά στην αύξηση των εσόδων τους. Με την έννοια αυτή, η δημιουργία του Κ.Ε.Α.Ο. αποτελούσε από καιρό πάγιο αίτημα για την ενίσχυση της βιωσιμότητας του συστήματος κοινωνικής ασφάλισης και την εξασφάλιση των παροχών των ταμείων.

Στην κατεύθυνση αυτή, για πρώτη φορά με τη δημιουργία του Κ.Ε.Α.Ο.:

- Συστηματοποιείται η διαδικασία είσπραξης των ληξιπρόθεσμων οφειλών και θεσπίζεται ένας ενιαίος μηχανισμός είσπραξης για όλους τους φορείς κοινωνικής ασφάλισης που έχουν ενταχθεί στο Κ.Ε.Α.Ο. (ΙΚΑ-ΕΤΑΜ, ΟΑΕΕ, ΟΓΑ και ΕΤΑΑ)
- Γίνεται προσπάθεια διαχωρισμού των άμεσα εισπράξιμων και μη οφειλών, με συγκεκριμένα κριτήρια, με σκοπό να επικεντρωθούν οι υπηρεσίες στην κατά προτεραιότητα είσπραξη των άμεσα εισπράξιμων οφειλών και να αποτραπεί η κατασπατάληση υλικών και ανθρώπινων πόρων με την επιδίωξη της αναγκαστικής είσπραξης οφειλών με πολύ χαμηλή ή και μηδενική εισπραξιμότητα.
- Εξασφαλίζεται η κεντρική παρακολούθηση των οφειλετών που έχουν ενταχθεί στο Κ.Ε.Α.Ο., και δημιουργείται το προφίλ του κάθε οφειλέτη με πληροφορίες από το ηλεκτρονικό σύστημα του Κ.Ε.Α.Ο., τη διασύνδεση με το Μητρώο της Γ.Γ.Π.Σ., τα στοιχεία του Γ.Ε.ΜΗ. κλπ. Τα παραπάνω επιτρέπουν την δίκαιη διαχείριση των υποθέσεων βάσει της συμπεριφοράς του οφειλέτη και την εκτέλεση στοχευμένων, κατά περίπτωση, δράσεων για την είσπραξη των οφειλών.
- Πραγματοποιείται αξιολόγηση του χαρτοφυλακίου που έχει μεταφερθεί στο Κ.Ε.Α.Ο. βάσει ποιοτικών κριτηρίων με στόχο τον προσδιορισμό των αδυναμιών του συστήματος είσπραξης εισφορών, με την εκμετάλλευση των οποίων εμφανίζονται περιπτώσεις οργανωμένης εισφοροαποφυγής και συστηματικής δημιουργίας οφειλών.

Σημαντικές δράσεις που υλοποιήθηκαν το τελευταίο τρίμηνο του 2015 είναι οι εξής:

- Είναι σε εξέλιξη η διαδικασία διαχωρισμού των ανεπίδεκτων είσπραξης οφειλών, η οποία είχε ήδη ξεκινήσει από το πρώτο τρίμηνο του 2015 και αφορά τον έλεγχο επιλεγμένων περιπτώσεων οφειλετών με οφειλές χαμηλής εισπραξιμότητας. Αναλυτικότερη περιγραφή των δράσεων αυτών δίνεται στην παράγραφο 1.5.
- Επιπρόσθετα, συνεχίζεται ο **έλεγχος αφερεγγυότητας** των Κοινών Επιχειρήσεων που είναι οφειλέτες Κ.Ε.Α.Ο. Στο πλαίσιο αυτού του ελέγχου χρησιμοποιείται συστηματικά το μέτρο της **αναστολής της δυνατότητας υποβολής ΑΠΔ**, μέτρο που δείχνει ιδιαίτερα αποδοτικό. **Συγκεκριμένα έχει εφαρμοστεί σε 395 επιχειρήσεις υψηλού δείκτη αφερεγγυότητας τους τελευταίους μήνες και ήδη οι 88 από αυτές προέβησαν σε ρύθμιση των ληξιπρόθεσμων οφειλών τους.** Παράλληλα, μέσα από το συγκεκριμένο μέτρο έχει επιτευχθεί η συγκέντρωση φορολογικών στοιχείων των υπευθύνων των εν λόγω επιχειρήσεων, γεγονός που παρέχει τη δυνατότητα λήψης στοχευμένων και άρα πιο αποτελεσματικών αναγκαστικών μέτρων είσπραξης. Εκτενέστερη αναφορά των δράσεων αυτών γίνεται στις παραγράφους 1.4 και 2.3.
- Τον Δεκέμβριο 2015 ξεκίνησε η **ηλεκτρονική αποστολή κατασχετηρίων εις χείρας Πιστωτικών Ιδρυμάτων**, κατ' εφαρμογή των διατάξεων των άρθρων 30-34 του Κώδικα Είσπραξης Δημοσίων Εσόδων (Κ.Ε.Δ.Ε.), όπως αυτά ισχύουν μετά την πρόσφατη τροποποίησή τους με τις διατάξεις της παραγράφου Α' του άρθρου 3 του Ν.4254/2014 (ΦΕΚ Α' αρ.85/7-4-2014) και μετά την προσθήκη του άρθρου 30B με τις διατάξεις του άρθρου 66 του Ν.4170/2013 (ΦΕΚ Α' αρ.163/12-7-2013), καθώς και της υπ' αριθ. Γ31/82/4-3-2015 (ΦΕΚ Β' αρ.417/24-3-2015) σχετικής Απόφασης του Διοικητή ΙΚΑ-ΕΤΑΜ. Πλέον, η **κοινοποίηση των κατασχετηρίων εγγράφων, η παραλαβή των εκθέσεων επίδοσης αυτών, καθώς και η αποστολή των Δηλώσεων Τρίτου, πραγματοποιείται ηλεκτρονικά μέσω της ανταλλαγής κρυπτογραφημένων και ψηφιακά υπογεγραμμένων μηνυμάτων.** Το Κ.Ε.Α.Ο. (με την συνδρομή της Γενικής Διεύθυνσης Πληροφορικής του ΙΚΑ-ΕΤΑΜ) έχει ρόλο διαμετακομιστικού κόμβου για τις Περιφερειακές Υπηρεσίες Κ.Ε.Α.Ο. και τα Υποκαταστήματα του ΙΚΑ-ΕΤΑΜ για την συγκέντρωση, αποστολή και διαχείριση των κατασχετηρίων, καθώς και των υποβαλλόμενων Δηλώσεων Τρίτων και τυχόν κατασχεθέντων ποσών. Εκτενέστερη περιγραφή της δράσης αυτής δίνεται στην παράγραφο 2.4.

Στην παρούσα έκθεση προόδου αποτυπώνονται στοιχεία για το χρονικό διάστημα από την ίδρυσή του Κ.Ε.Α.Ο. έως το τέλος του 2015 και αφορούν τους ακόλουθους τομείς:

- Ανάλυση των Οφειλών που έχουν ενταχθεί στο Κ.Ε.Α.Ο.
- Ενέργειες Είσπραξης
- Στοιχεία Εισπράξεων

Επιπρόσθετα, σε ξεχωριστή ενότητα παρουσιάζονται τα στοιχεία εισπράξεων για το χρονικό διάστημα από 1/10/2015 έως 31/12/2015.

Τα στοιχεία της προόδου εργασιών του Κ.Ε.Α.Ο. αντλούνται από το Ενιαίο Ηλεκτρονικό Μητρώο Οφειλετών που τηρείται στο Κ.Ε.Α.Ο. και παρουσιάζονται αναλυτικά σε τριμηνιαία βάση, στο ειδικό τεύχος «ΤΡΙΜΗΝΙΑΙΑ ΕΚΘΕΣΗ ΠΡΟΟΔΟΥ ΤΟΥ ΚΕΝΤΡΟΥ ΕΙΣΠΡΑΞΗΣ ΑΣΦΑΛΙΣΤΙΚΩΝ ΟΦΕΙΛΩΝ». Σημειώνεται ότι για την πληροφοριακή υποδομή του Κ.Ε.Α.Ο. αξιοποιείται το Ολοκληρωμένο Πληροφοριακό Σύστημα (Ο.Π.Σ.) του Ι.Κ.Α. – Ε.Τ.Α.Μ., έτσι όπως αυτό προσαρμόζεται για την κάλυψη των ειδικών αναγκών και απαιτήσεων του Κ.Ε.Α.Ο. (Υ.Α. υπ. αριθ. Φ.80000/οικ.25379/312/ 23-10-2013).

1. ΑΝΑΛΥΣΗ ΤΩΝ ΟΦΕΙΛΩΝ ΠΟΥ ΕΧΟΥΝ ΕΝΤΑΧΘΕΙ ΣΤΟ Κ.Ε.Α.Ο.

1.1. Στοιχεία ένταξης οφειλών

Στο Κ.Ε.Α.Ο. έχει δημιουργηθεί **Ενιαίο Ηλεκτρονικό Μητρώο Οφειλετών**, στο οποίο εντάσσονται σταδιακά από τους Φορείς Κοινωνικής Ασφάλισης (Ι.Κ.Α. – Ε.Τ.Α.Μ., Ο.Α.Ε.Ε., Ο.Γ.Α., Ε.Τ.Α.Α.) οι οφειλές άνω των 5.000 ευρώ των εργοδοτών ή ασφαλισμένων που δεν εξόφλησαν, δεν ρύθμισαν την οφειλή ή απώλεσαν την ρύθμιση στον Φορέα τους. Το Κ.Ε.Α.Ο. διαχειρίζεται τις οφειλές όπως αυτές διαμορφώνονται και αποστέλλονται από τους ΦΚΑ, οι οποίοι φέρουν και την ευθύνη του προσδιορισμού του ύψους και του είδους των οφειλών. Σημειώνεται ότι με την με αρ. πρωτ. οικ.13822/1089/2-5-2014 Απόφαση του Υπουργού Εργασίας, Κοινωνικής Ασφάλισης και Πρόνοιας ορίστηκαν τα εξής κριτήρια για την διαβίβαση στο Κ.Ε.Α.Ο. των εισπραξιμων ληξιπροθέσμων οφειλών από τους ΦΚΑ:

- Η οφειλή να αφορά σε χρονική περίοδο όχι πέραν των έξι μηνών από την ημέρα λήξης της εμπροθέσμου καταβολής της. Η εν λόγω οφειλή μεταβιβάζεται στο Κ.Ε.Α.Ο. μαζί με οφειλές προηγούμενων ετών του ίδιου οφειλέτη. Το ύψος της οφειλής, συμπεριλαμβανομένων και των επιβαρύνσεων, που μεταβιβάζεται στο Κ.Ε.Α.Ο. να ανέρχεται στο ποσό των 5.000 € και άνω.
- Οι οφειλές να μην τελούν υπό δικαστική αναστολή.
- Οι οφειλές να μην αφορούν φορείς της Γενικής Κυβέρνησης, όπως αυτοί προσδιορίζονται από το Μητρώο Φορέων Γενικής Κυβέρνησης που τηρείται με ευθύνη της Ελληνικής Στατιστικής Αρχής.

Επιπλέον, για τους αντίστοιχους οφειλέτες που μεταφέρονται στο Κ.Ε.Α.Ο., θα πρέπει να ισχύουν τα ακόλουθα:

- Ο οφειλέτης να μην έχει ενεργή ρύθμιση ή να μην έχει τηρήσει τους όρους προηγούμενης ρύθμισης τμηματικής καταβολής.
- Ο οφειλέτης να μην βρίσκεται σε καθεστώς πτώχευσης ή υπό καθεστώς εκκαθάρισης.

Από το ΙΚΑ-ΕΤΑΜ έχουν ενταχθεί 113.027 οφειλέτες (περίπου το 23% των οφειλετών του ΙΚΑ-ΕΤΑΜ). Οι οφειλέτες του ΙΚΑ-ΕΤΑΜ εντάσσονται μετά τον αυτοματοποιημένο Έλεγχο Δηλωθέντων Καταβληθέντων που πραγματοποιεί ο Φορέας.

Από τον ΟΑΕΕ εντάχθηκαν οι οφειλέτες με οφειλές από 5.000 έως 15.000 ευρώ και από 40.000 ευρώ και άνω (περίπου το 25% των οφειλετών του Ο.Α.Ε.Ε.)

Από τον ΟΓΑ και το ΕΤΑΑ εντάχθηκαν αντίστοιχα 29.792 και 1.396 οφειλέτες.

Η είσπραξη των καθυστερούμενων οφειλών που δεν εμπίπτουν στην αρμοδιότητα του Κ.Ε.Α.Ο. παραμένει στην αρμοδιότητα των Φορέων.

ΠΙΝΑΚΑΣ 1
ΣΥΓΚΕΝΤΡΩΤΙΚΑ ΣΤΟΙΧΕΙΑ ΟΦΕΙΛΕΤΩΝ / ΟΦΕΙΛΩΝ ΠΟΥ ΕΧΟΥΝ ΔΙΑΒΙΒΑΣΤΕΙ ΣΤΟ Κ.Ε.Α.Ο.
ΕΩΣ ΚΑΙ ΤΟΝ ΣΕΠΤΕΜΒΡΙΟ 2015

ΦΚΑ	ΑΡΙΘΜΟΣ ΟΦΕΙΛΕΤΩΝ (ΚΑΤΑ ΤΗΝ ΕΝΤΑΞΗ)	ΑΡΧΙΚΟ ΠΟΣΟ ΠΟΥ ΔΙΑΒΙΒΑΣΤΗΚΕ (ΚΑΤΑ ΤΗΝ ΕΝΤΑΞΗ)
ΙΚΑ-ΕΤΑΜ	113.027	8.509.228.705,86 €
ΟΑΕΕ	136.678	4.191.957.525,41 €
ΟΓΑ	29.792	219.339.185,90 €
ΕΤΑΑ	1.396	101.686.872,08 €
	280.893	13.022.212.289,25 €

ΠΙΝΑΚΑΣ 2
ΧΡΟΝΟΛΟΓΙΚΗ ΣΕΙΡΑ ΕΝΤΑΞΗΣ ΟΦΕΙΛΕΤΩΝ / ΟΦΕΙΛΩΝ ΣΤΟ Κ.Ε.Α.Ο.

ΗΜ/ΝΙΑ ΕΝΤΑΞΗΣ	ΦΟΡΕΑΣ	ΠΛΗΘΟΣ ΟΦΕΙΛΕΤΩΝ	ΣΥΝΟΛΙΚΕΣ ΟΦΕΙΛΕΣ ΚΑΤΑ ΤΗΝ ΕΝΤΑΞΗ (ΚΥΡΙΑ ΟΦΕΙΛΗ ΚΑΙ ΠΡΟΣΘΕΤΑ)
30/9/2013	ΙΚΑ-ΕΤΑΜ	5.335	266.249.895,30 €
10/12/2013	ΟΑΕΕ	6.148	248.366.645,96 €
16-18/12/2013	ΙΚΑ-ΕΤΑΜ	70.475	7.011.910.241,98 €
6/3/2014	ΙΚΑ-ΕΤΑΜ	5.194	297.206.971,39 €
7/4/2014	ΟΓΑ (ΑΣΦΑΛΙΣΜΕΝΟΙ)	25.566	187.633.047,66 €
11/4/2014	ΕΤΑΑ - ΤΣΜΕΔΕ (ΕΡΓΟΔΟΤΕΣ)	13	31.572.516,27 €
29/4/2014	ΟΓΑ (ΕΡΓΟΔΟΤΕΣ)	392	9.507.154,03 €
29/4/2014	ΕΤΑΑ - ΤΣΜΕΔΕ (ΕΡΓΟΔΟΤΕΣ)	19	2.359.608,77 €
20/6/2014	ΙΚΑ-ΕΤΑΜ	3.717	200.097.427,05 €
10/7/2014	ΕΤΑΑ - ΤΑΝ (ΑΣΦΑΛΙΣΜΕΝΟΙ)	202	11.371.300,22 €
10/7/2014	ΕΤΑΑ - ΤΕΑΔ (ΑΣΦΑΛΙΣΜΕΝΟΙ)	189	2.679.386,73 €
15/7/2014	ΟΑΕΕ	92.992	2.094.667.155,17 €
16/7/2014	ΙΚΑ-ΕΤΑΜ	2.926	96.492.148,25 €
30/7/2014	ΕΤΑΑ - ΤΣΑΥ (ΕΡΓΟΔΟΤΕΣ)	24	9.987.797,47 €
31/7/2014	ΕΤΑΑ - ΤΣΜΕΔΕ (ΕΡΓΟΔΟΤΕΣ)	42	2.667.942,47 €
16/9/2014	ΕΤΑΑ - ΤΣΜΕΔΕ (ΕΡΓΟΔΟΤΕΣ)	24	2.034.096,40 €
24/9/2014	ΕΤΑΑ - ΤΣΜΕΔΕ (ΕΡΓΟΔΟΤΕΣ)	11	541.903,15 €
30/9/2014	ΙΚΑ-ΕΤΑΜ	5.372	123.895.592,48 €
15/10/2014	ΕΤΑΑ - ΤΣΜΕΔΕ (ΕΡΓΟΔΟΤΕΣ)	30	1.140.239,34 €
16/10/2014	ΕΤΑΑ - ΤΑΝ (ΑΣΦΑΛΙΣΜΕΝΟΙ)	46	292.631,41 €
20/10/2014	ΕΤΑΑ - ΤΣΑΥ (ΕΡΓΟΔΟΤΕΣ)	7	1.685.160,77 €
23/10/2014	ΟΓΑ (ΕΡΓΟΔΟΤΕΣ)	51	460.987,43 €
24/10/2014	ΟΓΑ (ΑΣΦΑΛΙΣΜΕΝΟΙ)	3.783	21.737.996,78 €
30/10/2014	ΕΤΑΑ - ΤΑΝ (ΑΣΦΑΛΙΣΜΕΝΟΙ)	240	12.397.687,41 €
30/10/2014	ΕΤΑΑ - ΤΕΑΔ (ΑΣΦΑΛΙΣΜΕΝΟΙ)	186	2.705.923,65 €
30/10/2014	ΕΤΑΑ - ΤΥΔΘ (ΑΣΦΑΛΙΣΜΕΝΟΙ)	6	86.164,16 €
30/10/2014	ΕΤΑΑ - ΤΥΔΑ (ΑΣΦΑΛΙΣΜΕΝΟΙ)	5	149.527,54 €

30/10/2014	ΕΤΑΑ – ΤΥΔΠ (ΑΣΦΑΛΙΣΜΕΝΟΙ)	1	7.272,23 €
31/10/2014	ΕΤΑΑ – ΤΣΜΕΔΕ (ΕΡΓΟΔΟΤΕΣ)	20	3.518.550,87 €
10/11/2014	ΕΤΑΑ – ΤΑΝ (ΑΣΦΑΛΙΣΜΕΝΟΙ)	4	25.349,47 €
13/11/2014	ΕΤΑΑ – ΤΣΜΕΔΕ (ΕΡΓΟΔΟΤΕΣ)	9	1.313.129,17 €
14/11/2014	ΕΤΑΑ – ΤΥΔΕ (ΑΣΦΑΛΙΣΜΕΝΟΙ)	2	41.898,23 €
26/11/2014	ΟΑΕΕ	37.538	1.848.923.724,28 €
28/11/2014	ΙΚΑ-ΕΤΑΜ	4.188	117.211.902,43 €
2/12/2014	ΕΤΑΑ – ΤΑΝ (ΑΣΦΑΛΙΣΜΕΝΟΙ)	6	41.449,93 €
2/12/2014	ΕΤΑΑ – ΤΣΑΥ (ΕΡΓΟΔΟΤΕΣ)	1	1.108.483,92 €
17/12/2014	ΕΤΑΑ – ΤΑΝ (ΑΣΦΑΛΙΣΜΕΝΟΙ)	36	1.837.204,42 €
17/12/2014	ΕΤΑΑ – ΤΕΑΔ (ΑΣΦΑΛΙΣΜΕΝΟΙ)	32	506.923,23 €
23/12/2014	ΙΚΑ-ΕΤΑΜ	1.969	57.586.756,23 €
7/1/2015	ΕΤΑΑ – ΤΣΜΕΔΕ (ΕΡΓΟΔΟΤΕΣ)	16	327.067,28 €
2/2/2015	ΕΤΑΑ – ΤΑΣ (ΑΣΦΑΛΙΣΜΕΝΟΙ)	5	220.410,71 €
2/2/2015	ΕΤΑΑ – ΤΥΣ (ΑΣΦΑΛΙΣΜΕΝΟΙ)	5	66.919,91 €
18/2/2015	ΕΤΑΑ – ΤΣΜΕΔΕ (ΕΡΓΟΔΟΤΕΣ)	20	1.088.509,87 €
26/2/2015	ΙΚΑ-ΕΤΑΜ	1.605	58.937.473,12 €
27/2/2015	ΙΚΑ-ΕΤΑΜ	2.046	25.703.632,68 €
18/3/2015	ΕΤΑΑ – ΤΣΜΕΔΕ (ΕΡΓΟΔΟΤΕΣ)	7	423.297,78 €
30/3/2015	ΙΚΑ-ΕΤΑΜ	2.996	71.620.511,14 €
8/4/2015	ΕΤΑΑ – ΤΣΜΕΔΕ (ΕΡΓΟΔΟΤΕΣ)	11	609.196,10
16/4/2015	ΕΤΑΑ – ΤΕΑΔ (ΑΣΦΑΛΙΣΜΕΝΟΙ)	1	578,12
16/4/2015	ΕΤΑΑ – ΤΑΣ (ΑΣΦΑΛΙΣΜΕΝΟΙ)	2	80.306,34
16/4/2015	ΕΤΑΑ – ΤΥΣ (ΑΣΦΑΛΙΣΜΕΝΟΙ)	2	29.215,79
20/4/2015	ΕΤΑΑ – ΤΑΝ (ΑΣΦΑΛΙΣΜΕΝΟΙ)	72	3.042.475,42
27/4/2015	ΕΤΑΑ – ΤΣΜΕΔΕ (ΕΡΓΟΔΟΤΕΣ)	5	192.211,62
30/4/2015	ΕΤΑΑ – ΤΣΜΕΔΕ (ΕΡΓΟΔΟΤΕΣ)	1	276.161,75
7/5/2015	ΕΤΑΑ – ΤΑΝ (ΑΣΦΑΛΙΣΜΕΝΟΙ)	3	128.348,40
7/5/2015	ΕΤΑΑ – ΤΕΑΔ (ΑΣΦΑΛΙΣΜΕΝΟΙ)	2	33.385,28
20/5/2015	ΕΤΑΑ – ΤΣΜΕΔΕ (ΕΡΓΟΔΟΤΕΣ)	4	116.863,90
21/5/2015	ΕΤΑΑ – ΤΑΝ (ΑΣΦΑΛΙΣΜΕΝΟΙ)	3	17.966,06
22/5/2015	ΕΤΑΑ – ΤΑΝ (ΑΣΦΑΛΙΣΜΕΝΟΙ)	12	72.875,66
3/6/2015	ΙΚΑ-ΕΤΑΜ	2.218	76.724.756,23
4/6/2015	ΕΤΑΑ – ΤΑΝ (ΑΣΦΑΛΙΣΜΕΝΟΙ)	3	298.665,53
4/6/2015	ΕΤΑΑ – ΤΣΜΕΔΕ (ΕΡΓΟΔΟΤΕΣ)	4	133.568,58
22/6/2015	ΕΤΑΑ – ΤΣΜΕΔΕ (ΕΡΓΟΔΟΤΕΣ)	4	124.798,64
8/7/2015	ΕΤΑΑ – ΤΣΜΕΔΕ (ΕΡΓΟΔΟΤΕΣ)	1	52.226,01
13/7/2015	ΕΤΑΑ – ΤΑΝ (ΑΣΦΑΛΙΣΜΕΝΟΙ)	5	31.801,72
10/9/2015	ΕΤΑΑ – ΤΣΜΕΔΕ (ΕΡΓΟΔΟΤΕΣ)	3	137.918,92
15/10/2015	ΕΤΑΑ – ΤΑΝ (ΑΣΦΑΛΙΣΜΕΝΟΙ)	7	319.432,08
17/10/2015	ΙΚΑ-ΕΤΑΜ	4.986	105.591.397,58

4/11/2015	ΕΤΑΑ – ΤΣΜΕΔΕ (ΕΡΓΟΔΟΤΕΣ)	8	413.285,78
20/11/2015	ΕΤΑΑ – ΤΑΝ (ΑΣΦΑΛΙΣΜΕΝΟΙ)	4	226.267,44
23/11/2015	ΕΤΑΑ – ΤΣΑΥ (ΕΡΓΟΔΟΤΕΣ)	2	1.357.151,12
24/11/2015	ΕΤΑΑ – ΤΣΜΕΔΕ (ΕΡΓΟΔΟΤΕΣ)	10	247.030,35
8/12/2015	ΕΤΑΑ – ΤΣΜΕΔΕ (ΕΡΓΟΔΟΤΕΣ)	6	592.444,56
11/12/2015	ΕΤΑΑ – ΤΣΑΥ (ΕΡΓΟΔΟΤΕΣ)	5	664.633,05
23/12/2015	ΕΤΑΑ – ΤΣΜΕΔΕ (ΕΡΓΟΔΟΤΕΣ)	8	289.711,08
ΣΥΝΟΛΟ		280.893	13.022.212.289,25 €

1.2. Στοιχεία τρέχοντος υπολοίπου οφειλών

Στο τέλος Δεκεμβρίου το συνολικό ποσό των 13.022.212.289,25€ σε οφειλές που έχουν ενταχθεί στο Κ.Ε.Α.Ο., είχε διαμορφωθεί στα **15.353.414.210,76€ (τρέχον υπόλοιπο)**.

Το τρέχον υπόλοιπο μεταβάλλεται καθημερινά καθώς οι οφειλές, είτε επιβαρύνονται με πρόσθετα τέλη, είτε μειώνονται από τμηματικές καταβολές, είτε εξοφλούνται.

Στον πίνακα που ακολουθεί παρουσιάζεται το τρέχον υπόλοιπο οφειλών ανά εύρος οφειλής, όπως έχει διαμορφωθεί στο τέλος Δεκεμβρίου 2015.

ΠΙΝΑΚΑΣ 3				
ΠΛΗΘΟΣ ΟΦΕΙΛΕΤΩΝ ΑΝΑ ΕΥΡΟΣ ΟΦΕΙΛΗΣ				
(ΤΡΕΧΟΝ ΥΠΟΛΟΙΠΟ ΣΤΙΣ 31/12/2015)				
Εύρος Οφειλής (€)	Αριθμός Οφειλετών	Κύρια Οφειλή (€)	Πρόσθετα Τέλη (€)	Συνολικές Οφειλές (€)
0 - 15.000	104.596	835.389.555	124.904.127	960.293.682
15.000 - 30.000	63.617	1.034.132.054	227.331.034	1.261.463.088
30.000 - 50.000	25.972	867.698.298	219.085.682	1.086.783.979
50.000 - 100.000	54.835	3.178.402.821	532.074.731	3.710.477.552
100.000 - 150.000	11.398	1.071.405.930	297.879.227	1.369.285.158
150.000 - 200.000	3.736	442.179.132	194.346.905	636.526.037
200.000 - 500.000	5.590	1.069.820.221	622.613.731	1.692.433.952
500.000 - 1.000.000	1.696	719.308.621	445.772.631	1.165.081.252
1.000.000 -	1.028	2.087.122.071	1.383.947.439	3.471.069.510
Σύνολο	272.468	11.305.458.703	4.047.955.508	15.353.414.211

Από τον πίνακα διακρίνεται ότι:

- υπάρχει συγκέντρωση πλήθους οφειλετών στις χαμηλότερες κλίμακες οφειλών με 104.596 οφειλέτες (39% των οφειλετών) να έχουν οφειλή έως 15.000 € ο καθένας.

- μεγάλο μέρος του υπολοίπου οφειλής αφορά λίγους μεγαλο-οφειλέτες (1.028 οφειλέτες συγκεντρώνουν το 23% του υπολοίπου οφειλών)

Τα παραπάνω αποτυπώνονται και στα διαγράμματα που ακολουθούν:

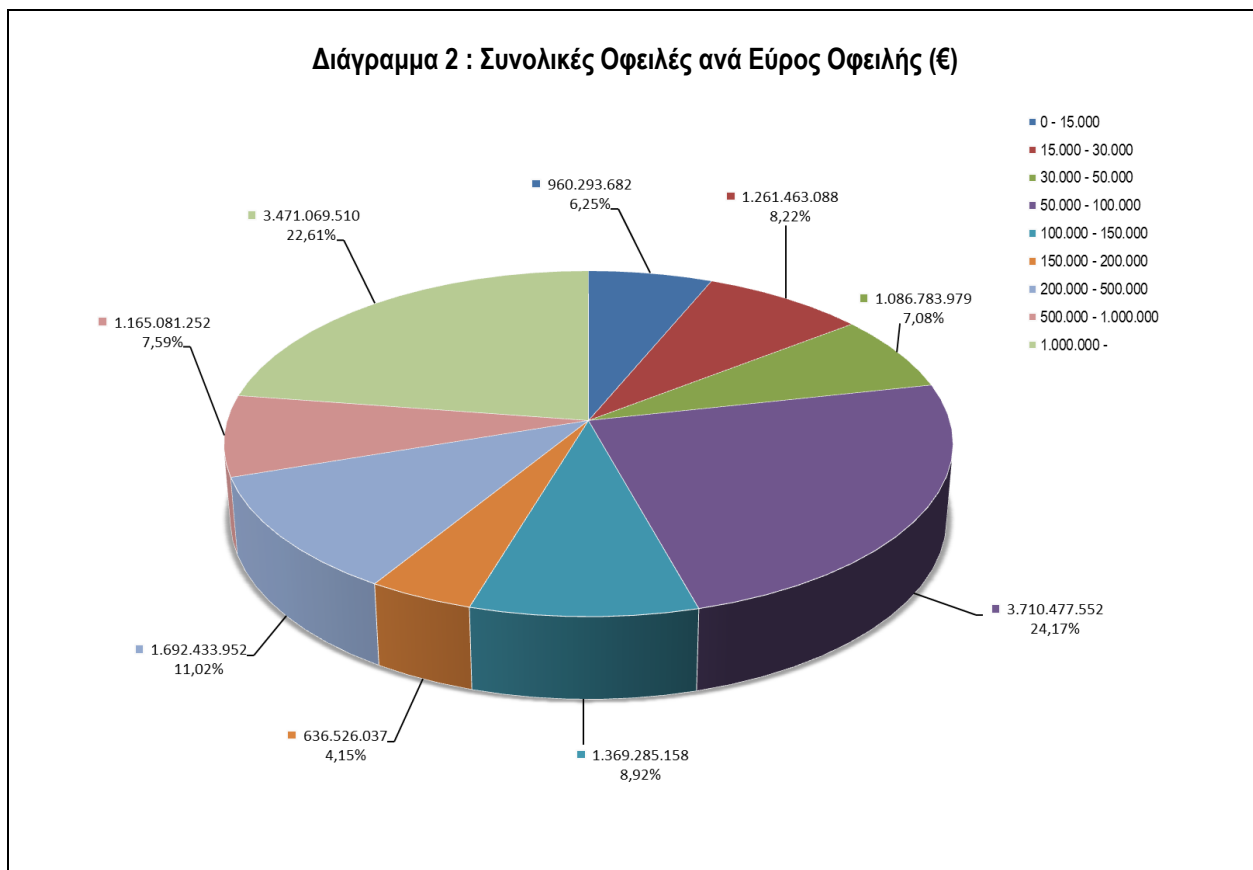
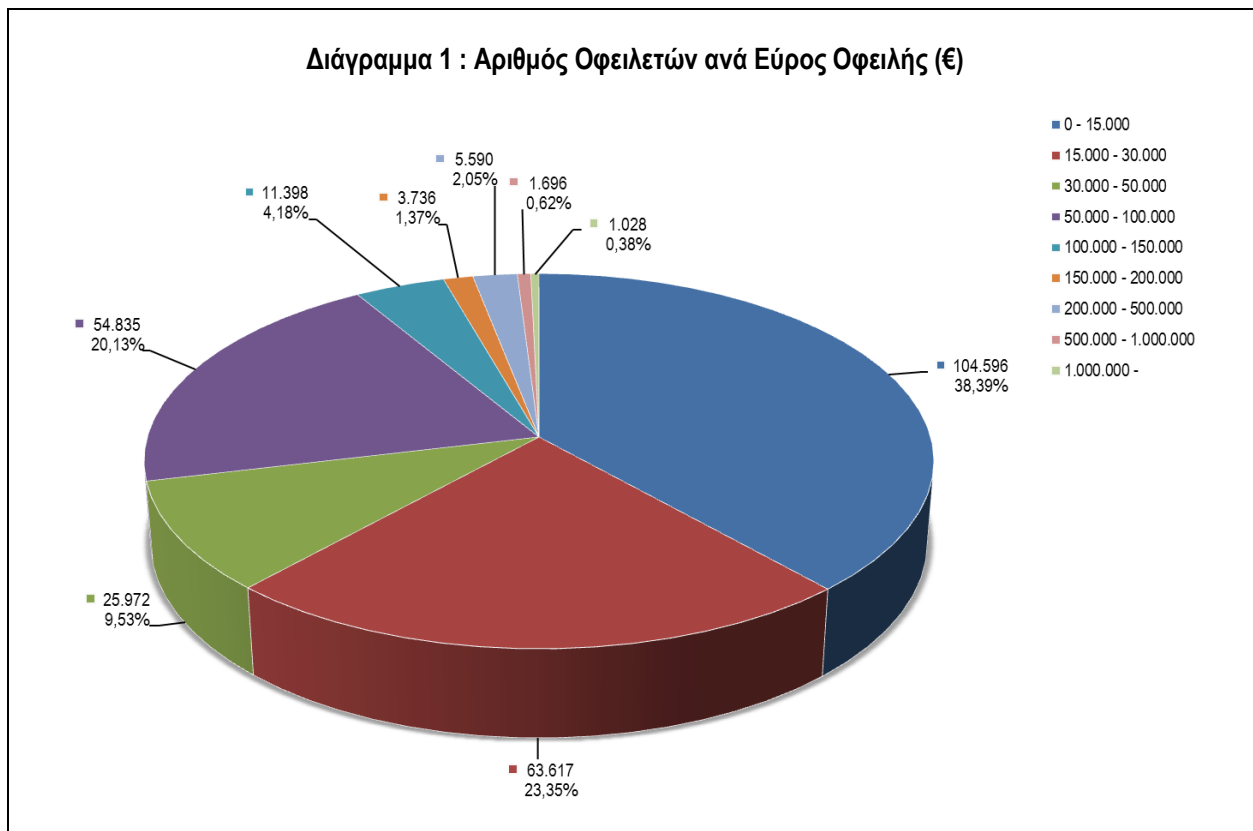

1.3. Παλαιότητα οφειλών

Στον παρακάτω πίνακα δίνονται στοιχεία σχετικά με την παλαιότητα των οφειλών που έχουν διαβιβαστεί στο Κ.Ε.Α.Ο.

Συγκεκριμένα, ο πίνακας απεικονίζει δύο ομάδες οφειλετών. Η πρώτη ομάδα περιλαμβάνει οφειλέτες που δημιούργησαν για πρώτη φορά οφειλές το 2009 ή παλαιότερα και η δεύτερη ομάδα περιλαμβάνει οφειλέτες που δημιούργησαν οφειλές για πρώτη φορά μετά το 2009.

Από τον πίνακα προκύπτει ότι για τις οφειλές ύψους 15.353.414.211 €, το **19,18%** (ποσό 2.945.336.122€) του συνολικού χρέους δημιουργήθηκε από οφειλέτες που ξεκίνησαν να δημιουργούν οφειλές για πρώτη φορά από το 2010 και μετά, ενώ το **80,82%** (ποσό 12.408.078.089 €) δημιουργήθηκε από οφειλέτες που ξεκίνησαν να δημιουργούν οφειλές για πρώτη φορά από το 2009 ή παλαιότερα.

ΠΙΝΑΚΑΣ 4
ΟΦΕΙΛΕΣ ΒΑΣΕΙ ΤΟΥ ΕΤΟΥΣ ΕΚΚΙΝΗΣΗΣ ΤΩΝ ΟΦΕΙΛΩΝ

ΕΤΟΣ ΕΚΚΙΝΗΣΗΣ ΟΦΕΙΛΩΝ	ΟΦΕΙΛΕΣ ΤΩΝ ΦΚΑ ΠΟΥ ΕΝΤΑΧΘΗΚΑΝ ΣΤΟ Κ.Ε.Α.Ο. ΕΩΣ ΚΑΙ ΤΟΝ ΔΕΚΕΜΒΡΙΟ 2015(€)							
	ΟΦΕΙΛΕΣ από το 2009 και πριν	ΟΦΕΙΛΕΣ το 2010	ΟΦΕΙΛΕΣ το 2011	ΟΦΕΙΛΕΣ το 2012	ΟΦΕΙΛΕΣ το 2013	ΟΦΕΙΛΕΣ το 2014	ΟΦΕΙΛΕΣ το 2015	ΣΥΝΟΛΟ
2009 και παλαιότερα	7.772.034.565	1.222.955.713	1.015.245.909	816.748.134	665.571.139	580.976.787	334.545.843	12.408.078.089
2010	-	172.644.710	246.343.150	177.100.919	132.191.797	123.931.145	58.073.239	910.284.959
2011	-	-	181.644.707	252.183.194	191.111.365	182.442.255	84.576.364	891.957.885
2012	-	-	-	182.262.960	205.559.768	191.475.819	80.630.955	659.929.502
2013	-	-	-	-	63.981.413	127.038.291	53.185.136	244.204.840
2014	-	-	-	-	-	91.286.050	68.334.381	159.620.431
2015	-	-	-	-	-	-	79.338.504	79.338.504
ΜΕΡΙΚΟ ΣΥΝΟΛΟ		172.644.710	427.987.857	611.547.073	592.844.343	716.173.560	424.138.579	2.945.336.122
ΣΥΝΟΛΟ	7.772.034.565	1.395.600.422	1.443.233.766	1.428.295.207	1.258.415.481	1.297.150.348	758.684.422	15.353.414.211

1.4. Ανάλυση και αξιολόγηση των οφειλετών - Δράσεις εντοπισμού αδυναμιών του συστήματος εισπράξεων

Στο Κ.Ε.Α.Ο. εξασφαλίζεται η κεντρική παρακολούθηση των οφειλετών. Στο πλαίσιο αυτό, το Κ.Ε.Α.Ο. προέβαλε την πραγματική διάσταση του προβλήματος της εισφοροδιαφυγής, εντοπίζοντας περιπτώσεις οργανωμένης εισφοροδιαφυγής και συστηματικής δημιουργίας οφειλών. Έντονη παραβατικότητα παρατηρείται σε επιχειρήσεις εταιρικής μορφής κεφαλαιουχικού χαρακτήρα, κυρίως μονοπρόσωπες Ε.Π.Ε. και Ιδιωτικές Κεφαλαιουχικές Εταιρίες (Ι.Κ.Ε.), που καταστρατηγούν τις διατάξεις της νομοθεσίας περί ευθύνης διοικούντων νομικά πρόσωπα για την καταβολή των ασφαλιστικών εισφορών που οφείλονται από τα νομικά αυτά πρόσωπα. Οι τρόποι με τους οποίους εκδηλώνεται στην πράξη το φαινόμενο αυτό ποικίλλουν. Οι συνηθέστεροι είναι οι εξής:

1. Δημιουργία οφειλών από επιχειρήσεις με σημαντικό κύκλο εργασιών που ανήκουν σε επιχειρηματίες χωρίς προσωπική περιουσία, τα δε περιουσιακά στοιχεία που αυτοί ή άλλες επιχειρήσεις τους διέθεταν στο παρελθόν έχουν διοχετευθεί σε τρίτους.
2. Δημιουργία οφειλών από εταιρείες χωρίς περιουσιακά στοιχεία με εικονικούς υπεύθυνους, που δηλώνουν σαν έδρα κάποιο λογιστικό ή δικηγορικό γραφείο, εμφανίζουν πολλά παραρτήματα, ασφαλίζουν προσωπικό άλλων επιχειρήσεων και στο τέλος πτωχεύουν.
3. Δημιουργία οφειλών από εταιρείες με διαχειριστές, μέλη ή Διευθύνοντες Σύμβουλους πρόσωπα χωρίς περιουσιακά στοιχεία ή πρόσωπα κατά των οποίων δεν έχει νόημα η λήψη αναγκαστικών μέτρων είσπραξης. Τέτοια πρόσωπα είναι συνήθως:
 - α) Υπερήλικοι, συνηθέστερα γονείς ή στενοί συγγενείς του επιχειρηματία, καθώς και άτομα πολύ νεαρής ηλικίας,
 - β) Οικονομικοί μετανάστες/αλλοδαποί, με κατοικία την έδρα της εταιρείας,
 - γ) Κάτοικοι εξωτερικού χωρίς περιουσία στην Ελλάδα,
 - δ) Υπάλληλοι της επιχείρησης, των οποίων η εμπειρία/ προϋπηρεσία δεν δικαιολογεί την τοποθέτησή τους σε θέσεις ευθύνης.
4. Δημιουργία νέας επιχείρησης με την ίδια έδρα, το ίδιο αντικείμενο εργασιών και τον ίδιο διακριτικό τίτλο με επιχείρηση που δημιούργησε οφειλές και κατόπιν έπαψε να υποβάλλει ΑΠΔ. Στη νέα αυτή επιχείρηση ασφαλίζεται και το προσωπικό της παλιάς.
5. Δημιουργία οφειλών μεγάλου ύψους από επιχειρήσεις (συνηθέστερα εταιρείες φύλαξης ή καθαριότητας), που αναλαμβάνουν έργα σαν υπερβολάβοι και παρουσιάζουν μεγάλη αύξηση στον αριθμό των εργαζομένων. Πολλές φορές στις εταιρείες αυτές ασφαλίζεται και το προσωπικό του πραγματικού ανάδοχου του έργου.

Οι παραπάνω «πατέντες» εισφοροδιαφυγής έχουν χρησιμοποιηθεί από δεκάδες επιχειρήσεις που μέχρι σήμερα έχει εντοπίσει το Κ.Ε.Α.Ο. Οι εταιρείες που έχουν εντοπιστεί δραστηριοποιούνται στους τομείς

τουρισμού, εστίασης, ψυχαγωγίας-κέντρα διασκέδασης, παροχής υπηρεσιών φύλαξης και καθαριότητας κλπ. και οι σχετικές οφειλές τους ξεπερνούν τα 200 εκατ. ευρώ.

Για την αντιμετώπιση των παραπάνω περιπτώσεων, **άμεσης προτεραιότητας ζήτημα είναι ο ασφαλής εντοπισμός των εικονικών υπευθύνων** για τον καταλογισμό των εισφορών στους πράγματι ωφελούμενους από την παράνομη δραστηριότητα. Τα πρόσωπα αυτά είναι που έχουν την υποχρέωση αλλά και την οικονομική δυνατότητα να αποκαταστήσουν τη ζημία των ασφαλιστικών οργανισμών που προκλήθηκε από τη δραστηριότητά τους.

Επιπρόσθετα, στο Κ.Ε.Α.Ο. εντείνεται ο **έλεγχος αφερεγγυότητας** των Κοινών Επιχειρήσεων που είναι οφειλέτες Κ.Ε.Α.Ο. Ο **δείκτης αφερεγγυότητας** μιας κοινής επιχείρησης οφειλέτη Κ.Ε.Α.Ο., προκύπτει από στοιχεία που αφορούν:

- στην υποβολή ΑΠΔ χωρίς την καταβολή εισφορών
- στην δραστηριότητα της επιχείρησης (επιχειρήσεις καθαριότητας, φύλαξης, εκπαιδευτικοί όμιλοι, κέντρα αισθητικής)
- στο αν πρόκειται για επιχειρήσεις εντάσεως εργασίας
- στα χαρακτηριστικά των υπευθύνων (π.χ. υπέργηροι, αλλοδαποί, απασχολούμενοι των επιχειρήσεων ως υπεύθυνοι)
- στη νομική μορφή των επιχειρήσεων (μονοπρόσωπες, ΕΠΕ, ΙΚΕ)
- στο αν οι ειδικότητες των απασχολούμενων στην επιχείρηση είναι άσχετες με τις δραστηριότητες της επιχείρησης (ενδεικτικά αναφέρεται η περίπτωση επιχείρησης με δραστηριότητα “καθαρισμοί” με απασχολούμενους μάγειρες, νοσοκόμους και νηπιαγωγούς)
- στην όλη συμπεριφορά της επιχείρησης

1.5. Χαρακτηρισμός οφειλών ως προς την εισπραξιμότητα

Ο διαχωρισμός των ληξιπρόθεσμων οφειλών σε εισπράξιμες και ανεπίδεκτες είσπραξης είναι το αποτέλεσμα της αξιολόγησης της θεωρητικής εισπραξιμότητας των οφειλών και γίνεται με σκοπό να διαχωριστούν **βάσει προκαθορισμένων αντικειμενικών κριτηρίων** α) οι οφειλές που είναι θεωρητικά εισπράξιμες, για τις οποίες θα πρέπει να επιδιωχθεί άμεσα η είσπραξη και β) οι οφειλές που είναι ανεπίδεκτες είσπραξης και η επιδίωξη της είσπραξής τους δεν είναι οικονομικά συμφέρουσα, δηλαδή που οδηγεί σε άσκοπη κατασπατάληση υλικών και ανθρώπινων πόρων. Οφειλές με χαμηλό, ίσως και μηδενικό βαθμό εισπραξιμότητας, όπως αυτές που αφορούν επιχειρήσεις με διακοπή δραστηριότητας προ πολλών ετών (πχ επιχειρήσεις που έχουν πτωχεύσει, που βρίσκονται σε αδράνεια, που έχουν ληφθεί σε βάρος τους αναγκαστικά μέτρα είσπραξης χωρίς αποτέλεσμα, από οφειλέτες που έχουν αποβιώσει κλπ.) διαχωρίζονται και χωρίς να διαγράφονται δεν επιδιώκεται άμεσα η είσπραξή τους.

Όσον αφορά τον **διαχωρισμό των ανείσπρακτων οφειλών**, με την Φ.80000/32195/364/8.11.2013 (ΦΕΚ Β'2935) απόφαση Υπουργού Εργασίας, Κοινωνικής Ασφάλισης και Πρόνοιας «Διαχωρισμός άμεσα εισπραξιμων και επισφαλών οφειλών από το Κέντρο Είσπραξης Ασφαλιστικών Οφειλών» προσδιορίστηκαν οι προϋποθέσεις με τη συνδρομή των οποίων κάποιες από τις οφειλές που έχουν βεβαιωθεί στο Κ.Ε.Α.Ο. μπορούν να χαρακτηριστούν ως ανεπίδεκτες είσπραξης και να εγγραφούν στο ειδικό προς το σκοπό αυτό βιβλίο που τηρείται στην Κεντρική Υπηρεσία του Κ.Ε.Α.Ο.

Από τη Διεύθυνση Ανάλυσης και Αξιολόγησης Κινδύνου του Κ.Ε.Α.Ο. καθορίστηκε η διαδικασία διαχωρισμού των ανεπίδεκτων είσπραξης οφειλών και δόθηκαν οι κατευθύνσεις στις Περιφερειακές Υπηρεσίες για την υλοποίηση της δράσης κατά το μέρος της αρμοδιότητάς τους. Τα βήματα της εν λόγω διαδικασίας είχαν καταγραφεί στην 2^η τριμηνιαία έκθεση προόδου του Κ.Ε.Α.Ο. (με περίοδο αναφοράς Απρίλιο – Ιούνιο 2015).

Στην παρούσα φάση είναι υπό επεξεργασία και αξιολόγηση οφειλές που χαρακτηρίζονται ως μη άμεσα εισπραξιμες και περιλαμβάνουν:

- A. Οφειλέτες που εμφανίζονται στο μητρώο να είναι σε οριστική διακοπή, πτώχευση ή εκκαθάριση**
- B. Οφειλέτες (κοινές επιχειρήσεις, οικοδομοτεχνικά έργα, οφειλέτες ΟΑΕΕ, ειδικές κατηγορίες, εργοδότες ΟΓΑ, άλλες περιπτώσεις καταλογισμένων οφειλών) με οφειλές μέχρι και το 2003. Επίσης, οι οφειλέτες αυτοί δεν έχουν υποβάλλει ΑΠΔ μετά το 2003.**

Οι οφειλέτες των παραπάνω κατηγοριών Α και Β έχουν προωθηθεί στις Περιφερειακές Υπηρεσίες Κ.Ε.Α.Ο. για έλεγχο. **Μέχρι σήμερα έχουν εξεταστεί από τις Περιφερειακές Υπηρεσίες οι περιπτώσεις 1.348 οφειλετών με συνολικές οφειλές ύψους 95.850.684,82 €.**

Για **445 περιπτώσεις που αντιστοιχούν σε ποσό συνολικής οφειλής ύψους 50.236.360,22 €** διαβιβάστηκε το πόρισμα στην κεντρική υπηρεσία, προκειμένου μετά από την εισήγηση της τελευταίας και τη σύμφωνη γνώμη του Φορέα να διαχωριστούν οι οφειλές ως χαμηλής εισπραξιμότητας με απόφαση Διοικητή.

Αξίζει να σημειωθεί ότι από το σύνολο των υπό επεξεργασία περιπτώσεων, μετά από ενέργειες που πραγματοποιήθηκαν από τις Περιφερειακές Υπηρεσίες του Κ.Ε.Α.Ο., υπήρξαν 27 περιπτώσεις οφειλετών που εξόφλησαν και 558 που ρύθμισαν τις οφειλές τους.

Παράλληλα, με στόχο την αξιολόγηση του «χαρτοφυλακίου» οφειλών που μεταφέρθηκαν στο Κ.Ε.Α.Ο. μέχρι τον Μάιο του 2014¹, καθορίστηκαν τα παρακάτω κριτήρια για τον χαρακτηρισμό οφειλών ως θεωρητικά «εισπράξιμες»:

- Ο οφειλέτης εμφανίζεται ενεργός στο μητρώο του Κ.Ε.Α.Ο.
- Ο οφειλέτης έχει ενεργή ρύθμιση ή έχει εξοφλήσει την οφειλή
- Ο οφειλέτης έχει καταβάλει ποσά έναντι εντός του τελευταίου εξαμήνου
- Ο οφειλέτης έχει απολέσει την ρύθμιση εντός του τελευταίου τριμήνου
- Ο οφειλέτης έχει υποβάλλει πρόσφατα ΑΠΔ (εντός του τελευταίου εξαμήνου)
- Ο οφειλέτης έχει πρόσφατη οφειλή (εντός του τελευταίου εξαμήνου)
- Υπάρχει έκθεση κατάσχεσης ακινήτου για τον οφειλέτη

Εάν ένας οφειλέτης πληροί τουλάχιστον ένα από τα παραπάνω κριτήρια, τότε η οφειλή του χαρακτηρίζεται εισπράξιμη. Με την εφαρμογή των παραπάνω κριτηρίων στους οφειλέτες που μεταφέρθηκαν στο Κ.Ε.Α.Ο. μέχρι τον Μάιο 2014 (113.142 οφειλέτες με συνολικές οφειλές 8.054.806.081€) εντοπίστηκαν 52.088 περιπτώσεις οφειλετών που ικανοποιούν ένα ή περισσότερα από τα κριτήρια. Οι συνολικές οφειλές των οφειλετών αυτών κατά την ένταξη ήταν **4.447.870.525€**. Από τα παραπάνω προκύπτει ότι το **55,22%** των οφειλετών που εντάχθηκαν έως τον Μάιο του 2014 μπορούν να χαρακτηριστούν θεωρητικά εισπράξιμες.

¹ Στις 2/5/2014, με την με αρ. πρωτ. οικ.13822/1089 Απόφαση του Υπουργού Εργασίας, Κοινωνικής Ασφάλισης και Πρόνοιας ορίστηκαν τα κριτήρια για την μεταφορά των εισπράξιμων ληξιπρόθεσμων οφειλών από τους ΦΚΑ στο Κ.Ε.Α.Ο.

2. ΕΝΕΡΓΕΙΕΣ ΕΙΣΠΡΑΞΗΣ

Για τη διαχείριση των οφειλών εφαρμόζονται ενιαίες διαδικασίες για τους οφειλέτες όλων των Φ.Κ.Α. (Ι.Κ.Α. – Ε.Τ.Α.Μ., Ο.Α.Ε.Ε., Ο.Γ.Α., Ε.Τ.Α.Α.).

2.1. Ενημέρωση του οφειλέτη

- ⇒ Στον οφειλέτη που εντάσσεται στο Κ.Ε.Α.Ο. αποστέλλεται η **«Πρόσκληση για τακτοποίηση οφειλών»**
- ⇒ Στον οφειλέτη που δεν ανταποκρίνεται στην πρόσκληση για τακτοποίηση οφειλών (εξόφληση ή διακανονισμό) αποστέλλεται η **«Ατομική Ειδοποίηση ληξιπρόθεσμων οφειλών»** με την οποία ενημερώνεται ότι αν δεν ανταποκριθεί σε 20 ημέρες θα ξεκινήσει η διαδικασία της αναγκαστικής είσπραξης.
- ⇒ Για τις περιπτώσεις που οι οφειλέτες είναι εγγεγραμμένοι χρήστες στις ηλεκτρονικές υπηρεσίες του Ι.Κ.Α. – Ε.Τ.Α.Μ. (π.χ. εργοδότες του Ι.Κ.Α. – Ε.Τ.Α.Μ. που υποβάλλουν Α.Π.Δ., οφειλέτες των Φ.Κ.Α. που είναι πιστοποιημένοι χρήστες των ηλεκτρονικών υπηρεσιών προς οφειλέτες) οι προσκλήσεις και οι Ατομικές Ειδοποιήσεις αποστέλλονται και ηλεκτρονικά μέσω των ηλεκτρονικών υπηρεσιών προς τους οφειλέτες και είναι προσβάσιμες στην ιστοσελίδα του Ι.Κ.Α. – Ε.Τ.Α.Μ. Στους υπόλοιπους οφειλέτες η αποστολή γίνεται μέσω ταχυδρομείου με συστημένη επιστολή.
- ⇒ Μέχρι το τέλος Δεκεμβρίου 2015 από το Κ.Ε.Α.Ο. είχαν αποσταλεί **261.906 Ατομικές Ειδοποιήσεις** σε οφειλέτες Ι.Κ.Α. – Ε.Τ.Α.Μ., Ο.Α.Ε.Ε., Ο.Γ.Α. και Ε.Τ.Α.Α.

2.2. Διαδικασία λήψης αναγκαστικών μέτρων

- ⇒ **Εντοπισμός οφειλετών σε βάρος των οποίων μπορούν να ληφθούν μέτρα**
Οι υπηρεσίες του Κ.Ε.Α.Ο., εντοπίζουν τους οφειλέτες που δεν ανταποκρίθηκαν εντός 20 ημερών από την παραλαβή της Ατομικής Ειδοποίησης για την τακτοποίηση της οφειλής τους.
- ⇒ **Αξιολόγηση – Δημιουργία προφίλ οφειλέτη**
Πριν τη λήψη των αναγκαστικών μέτρων οι οφειλέτες αξιολογούνται και δημιουργείται το προφίλ του καθενός με πληροφορίες από το ηλεκτρονικό σύστημα του Κ.Ε.Α.Ο., τη διασύνδεση με το Μητρώο της Γ.Γ.Π.Σ., τα στοιχεία του Γ.Ε.ΜΗ. κλπ. Στη συνέχεια με κριτήρια καθορίζεται ο βαθμός εισπραξιμότητας και επισφάλειας κάθε οφειλής. Μεταξύ των κριτηρίων που λαμβάνονται υπόψη είναι:
 - **το ύψος της οφειλής:** ανάλογα με το ύψος της οφειλής επιλέγεται και το κατάλληλο είδος μέτρου
 - **η συμπεριφορά του οφειλέτη:** Αξιολογείται η στάση του οφειλέτη σε σχέση με την εκπλήρωση των υποχρεώσεων του π.χ. η καταβολή των τρεχουσών εισφορών και η παράλληλη καταβολή ανελλειπώς κάθε μήνα εύλογου ποσού «έναντι» της οφειλής **ενισχύουν το προφίλ της**

αξιοπιστίας του οφειλέτη, κάτι που λαμβάνεται σοβαρά υπόψη υπέρ του οφειλέτη για όσο χρόνο διαρκεί η συμπεριφορά αυτή.

- ο **η παλαιότητα της οφειλής**: στο πλαίσιο της αξιολόγησης του οφειλέτη, εξετάζεται **το χρονικό σημείο δημιουργίας των οφειλών**, προκειμένου να εκτιμηθεί αν οφείλονται στην οικονομική κρίση ή την εκ συστήματος αφερεγγυότητα του οφειλέτη.

ΠΙΝΑΚΑΣ 5	
ΕΝΕΡΓΕΙΕΣ ΕΙΣΠΡΑΞΗΣ ΕΩΣ ΚΑΙ ΤΟΝ ΔΕΚΕΜΒΡΙΟ 2015	
ΕΝΗΜΕΡΩΣΗ ΟΦΕΙΛΕΤΩΝ	
Πλήθος Ατομικών ειδοποιήσεων (β' ειδοποιήσεις)	261.906
ΑΝΑΓΚΑΣΤΙΚΑ ΜΕΤΡΑ	
Συνολικό ποσό οφειλών για τα οποία ελήφθησαν Αναγκαστικά Μέτρα	10.074.520.352 €
Συνολικό ποσό οφειλών των οφειλετών που απώλεσαν ρύθμιση (πάγια, νέας αρχής, Ν.4152/14, Ν. 4305/15) για τα οποία ελήφθησαν Αναγκαστικά Μέτρα	1.092.696.855 €
ΣΤΟΙΧΕΙΑ ΡΥΘΜΙΣΕΩΝ	
Αριθμός ρυθμίσεων (ενεργές, ολοκληρωμένες και απολεσθείσες)	133.357
Ποσό ρυθμισμένων οφειλών	5.249.645.031 €

Με την υπ. αριθμ. 49214/21-7-2015 κοινή υπουργική απόφαση των Υπουργών Δικαιοσύνης, Διαφάνειας και Ανθρωπίνων Δικαιωμάτων και Οικονομικών αποφασίστηκε η αναστολή των λήψης αναγκαστικών μέτρων είσπραξης. Η ισχύς της ανωτέρω απόφασης παρατάθηκε αρχικά έως 30/9/2015 και στην συνέχεια έως 31/10/2015 με τις υπ. αριθμ. 57384/31-8-2015 και 70905/29-9-2015 κοινές υπουργικές αποφάσεις αντίστοιχα.

2.3. Αποτροπή δημιουργίας νέων οφειλών

Στο πλαίσιο της δράσης αυτής εντατικοποιήθηκε **το μέτρο της αναστολής της δυνατότητας υποβολής ΑΠΔ μέσω διαδικτύου** που εφαρμόζεται για οφειλέτες με μεγάλες κυρίως και μη ρυθμισμένες οφειλές, οι οποίοι, ενώ υποβάλλουν κάθε μήνα ΑΠΔ, δεν καταβάλλουν τις δηλούμενες με αυτήν εισφορές, με αποτέλεσμα τη συνεχή δημιουργία νέων οφειλών κάθε μήνα. Η αρμοδιότητα του Κ.Ε.Α.Ο. για την εφαρμογή του μέτρου αυτού προβλέπεται από τη Φ.80000/οικ.25379/312/29-8-2013 (ΦΕΚ Β' 2699) απόφαση Υπουργού Εργασίας, Κοινωνικής Ασφάλισης και Πρόνοιας, με την οποία ρυθμίζεται η διαδικασία είσπραξης και ηλεκτρονικής διαχείρισης των ληξιπρόθεσμων ασφαλιστικών οφειλών εντός του Κ.Ε.Α.Ο.

Από τη Διεύθυνση Ανάλυσης και Αξιολόγησης Κινδύνου εντοπίζονται περιπτώσεις οφειλετών με μεγάλες, μη ρυθμισμένες οφειλές και κύριο χαρακτηριστικό την συνεχή αύξηση των οφειλών με την

εξακολούθηση της υποβολής ΑΠΔ χωρίς την αντίστοιχη καταβολή των τρεχουσών ασφαλιστικών εισφορών.

Μετά από συνολική αξιολόγηση της στάσης του οφειλέτη σε σχέση με την εκπλήρωση των υποχρεώσεών του, υποβάλλεται από το Κ.Ε.Α.Ο. αίτημα απενεργοποίησης των κωδικών πρόσβασης στο σύστημα υποβολής ΑΠΔ. **Μέχρι σήμερα, με τη διαδικασία αυτή έχει ανασταλεί η δυνατότητα υποβολής ΑΠΔ 395 περίπου οφειλετών από τους οποίους οι 88 προχώρησαν στην συνέχεια σε ρύθμιση της οφειλή τους.**

2.4. Αποστολή κατασχετηρίων εις χείρας Πιστωτικών Ιδρυμάτων με ηλεκτρονικά μέσα

Μέσα στο τελευταίο τρίμηνο του 2015 ολοκληρώθηκε η υλοποίηση των απαιτούμενων μηχανογραφικών εφαρμογών για την έναρξη της λειτουργίας της ηλεκτρονικής αποστολής κατασχετηρίων εις χείρας Πιστωτικών Ιδρυμάτων (τροποποιήσεις λογισμικού ΟΠΣ-ΙΚΑ, υλοποίηση διασυνδέσεων του διαμετακομιστικού κόμβου Κ.Ε.Α.Ο. με τον κόμβο Πιστωτικών Ιδρυμάτων και τον κόμβο αποδόσεων Πιστωτικών Ιδρυμάτων, υλοποίηση απαιτήσεων ασφαλείας κλπ.). Επίσης, πραγματοποιήθηκαν εκπαιδευτικά σεμινάρια για την εκπαίδευση των χρηστών στην υπογραφή εγγράφων με χρήση ψηφιακών υπογραφών, καθώς και στην χρήση της νέας εφαρμογής.

Τον Δεκέμβριο ξεκίνησε η ηλεκτρονική αποστολή κατασχετηρίων εις χείρας Πιστωτικών Ιδρυμάτων, κατ' εφαρμογή των διατάξεων των άρθρων 30-34 του Κώδικα Είσπραξης Δημοσίων Εσόδων (Κ.Ε.Δ.Ε.), όπως αυτά ισχύουν μετά την πρόσφατη τροποποίησή τους με τις διατάξεις της παραγράφου Α' του άρθρου 3 του Ν.4254/2014 (ΦΕΚ Α' αρ.85/7-4-2014) και μετά την προσθήκη του άρθρου 30B με τις διατάξεις του άρθρου 66 του Ν.4170/2013 (ΦΕΚ Α' αρ.163/12-7-2013), καθώς και της υπ' αριθ. Γ31/82/4-3-2015 (ΦΕΚ Β' αρ.417/24-3-2015) σχετικής Απόφασης του Διοικητή ΙΚΑ-ΕΤΑΜ.

Πλέον, η κοινοποίηση των κατασχετηρίων εγγράφων, η παραλαβή των εκθέσεων επίδοσης αυτών, καθώς και η αποστολή των Δηλώσεων Τρίτου, πραγματοποιείται ηλεκτρονικά μέσω της ανταλλαγής κρυπτογραφημένων και ψηφιακά υπογεγραμμένων μηνυμάτων εντός των προβλεπόμενων προθεσμιών. Το Κ.Ε.Α.Ο. (με την συνδρομή της Γενικής Διεύθυνσης Πληροφορικής του ΙΚΑ-ΕΤΑΜ) έχει ρόλο **διαμετακομιστικού κόμβου** για τις Περιφερειακές Υπηρεσίες Κ.Ε.Α.Ο. και τα Υποκαταστήματα του ΙΚΑ-ΕΤΑΜ για την συγκέντρωση, αποστολή και διαχείριση των κατασχετηρίων, καθώς και των υποβαλλόμενων Δηλώσεων Τρίτων και τυχόν κατασχεθέντων ποσών.

Καινοτόμα στοιχεία της νέας ηλεκτρονικής διαδικασίας αποτελούν:

- ✓ Η αντικατάσταση της χειρόγραφης υπογραφής των κατασχετηρίων με την χρήση προηγμένης ψηφιακής υπογραφής

- ✓ Η έκδοση, σε περίπτωση οφειλετών Νομικών Προσώπων, και μεμονωμένου κατασχετηρίου ανά ΑΦΜ αλληλέγγυα ευθυνόμενου Φυσικού/Νομικού Προσώπου για την καταβολή των ληξιπρόθεσμων ασφαλιστικών οφειλών του οφειλέτη Νομικού Προσώπου
- ✓ Η απόδοση από Πιστωτικά Ιδρύματα μέσω της ΔΙΑΣ ΑΕ των τυχόν κατασχεθέντων ποσών με την χρήση της Ταυτότητας Οφειλής Κατασχετηρίου

2.5 Στοιχεία ρυθμίσεων

Στον Πίνακα 6 δίνονται τα στοιχεία των ρυθμίσεων (ενεργές, ολοκληρωμένες, απολεσθείσες) για τους οφειλέτες που έχουν ενταχθεί στο Κ.Ε.Α.Ο.

Με την έναρξη της ρύθμισης του Ν.4321/2015 στο τέλος Μαρτίου 2015 παρατηρήθηκε μια σταδιακή μείωση του αριθμού των ενεργών ρυθμίσεων των Ν.4152/2013 και Ν.4305/2014. Αυτό οφείλεται στο γεγονός ότι πολλοί οφειλέτες απώλεσαν προηγούμενες ρυθμίσεις που διατηρούσαν προκειμένου να ενταχθούν στην ευνοϊκότερη ρύθμιση των 100 δόσεων. Αξίζει να σημειωθεί ότι από τους 21.491 οφειλέτες του Κ.Ε.Α.Ο. που απώλεσαν τη ρύθμιση του Ν.4305/2014 οι 15.897 προχώρησαν σε ρύθμιση του Ν. 4321/2015.

Με την λήξη της προθεσμίας ένταξης στην ρύθμιση του Ν.4321/2015 τον Ιούλιο 2015 υπάρχει σταδιακή ένταξη περισσότερων οφειλετών στην πάγια ρύθμιση. Πιο συγκεκριμένα, από τους 29.235 οφειλέτες του Κ.Ε.Α.Ο. που απώλεσαν τη ρύθμιση του Ν.4321/2015 οι 1.419 έχουν υπαχθεί στην πάγια ρύθμιση.

Παράλληλα, η σημαντική αύξηση του συνολικού αριθμού των ενεργών ρυθμίσεων από τον Απρίλιο του 2015 καταδεικνύει το γεγονός ότι μεγάλος αριθμός οφειλετών Κ.Ε.Α.Ο. οι οποίοι δεν διατηρούσαν καμία ρύθμιση τους προηγούμενους μήνες εντάχθηκαν στη ρύθμιση του Ν.4321/2015.

Το 83,57% των οφειλετών που εντάχθηκαν στη ρύθμιση των 100 δόσεων επέλεξαν σχήμα ρύθμισης με 73 έως 100 δόσεις, ενώ το 2,52% επέλεξε την εφάπαξ εξόφληση της οφειλής τους.

Τα παραπάνω αποτυπώνονται στους πίνακες και τα διαγράμματα που ακολουθούν.

ΠΙΝΑΚΑΣ 6
ΣΤΟΙΧΕΙΑ ΡΥΘΜΙΣΕΩΝ ΓΙΑ ΟΦΕΙΛΕΤΕΣ Κ.Ε.Α.Ο
(ΔΕΚΕΜΒΡΙΟΣ 2015)

	<u>N. 4305/2014</u>		<u>N. 4321/2015</u>		<u>ΠΑΓΙΑ ΡΥΘΜΙΣΗ</u> <u>(N. 4152/2013)</u>		<u>ΛΟΙΠΕΣ ΡΥΘΜΙΣΕΙΣ</u>	
	ΠΛΗΘΟΣ ΑΠΟΦΑΣΕΩΝ ΡΥΘΜΙΣΗΣ	ΡΥΘΜΙΣΜΕΝΕΣ ΟΦΕΙΛΕΣ	ΠΛΗΘΟΣ ΑΠΟΦΑΣΕΩΝ ΡΥΘΜΙΣΗΣ	ΡΥΘΜΙΣΜΕΝΕΣ ΟΦΕΙΛΕΣ	ΠΛΗΘΟΣ ΑΠΟΦΑΣΕΩΝ ΡΥΘΜΙΣΗΣ	ΡΥΘΜΙΣΜΕΝΕΣ ΟΦΕΙΛΕΣ	ΠΛΗΘΟΣ ΑΠΟΦΑΣΕΩΝ ΡΥΘΜΙΣΗΣ	ΡΥΘΜΙΣΜΕΝΕΣ ΟΦΕΙΛΕΣ
ΕΝΕΡΓΕΣ ΡΥΘΜΙΣΕΙΣ	5.612	88.379.637 €	43.033	1.667.605.751 €	3.145	127.480.772 €	1.203	78.356.824 €
ΟΛΟΚΛΗΡΩΜΕΝΕΣ ΡΥΘΜΙΣΕΙΣ	2.021	27.795.790 €	2.421	58.519.801 €	1.074	26.604.537 €	1.915	19.294.240 €
ΑΠΩΛΕΣΘΕΙΣΕΣ ΡΥΘΜΙΣΕΙΣ	21.491	763.869.543 €	29.235	1.360.258.220 €	7.065	540.337.381 €	15.142	491.142.535 €
ΣΥΝΟΛΟ	29.124	880.044.970 €	74.689	3.086.383.771 €	11.284	694.422.690 €	18.260	588.793.599 €

Σημειώσεις:

- Από τους 21.491 οφειλέτες του Κ.Ε.Α.Ο. που απώλεσαν τη ρύθμιση του Ν.4305/2014 οι **15.897** προχώρησαν σε ρύθμιση του Ν. 4321/2015.
- Από τους 29.235 οφειλέτες του Κ.Ε.Α.Ο. που απώλεσαν τη ρύθμιση του Ν.4321/2015 οι **1.419** έχουν υπαχθεί στην πάγια ρύθμιση.

**Διάγραμμα 3 : Επιλογή αριθμού δόσεων ρύθμισης Ν.4321/2015
(οφειλέτες Κ.Ε.Α.Ο.)**

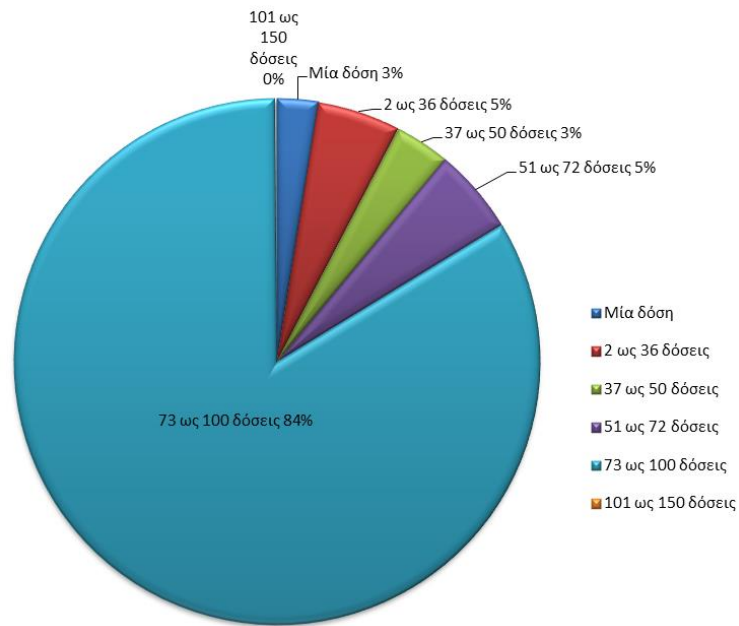

Αριθμός Δόσεων	Πλήθος ρυθμίσεων	Ποσοστό
1 δόση	1.883	2,52%
2 ως 36 δόσεις	3.808	5,10%
37 ως 50 δόσεις	2.557	3,42%
51 ως 72 δόσεις	3.925	5,26%
73 ως 100 δόσεις	62.417	83,57%
101 ως 150 δόσεις	99	0,13%
Σύνολο	74.689	100,00%

Στα διαγράμματα που ακολουθούν παρουσιάζονται τα στοιχεία ρυθμίσεων (πλήθος ενεργών ρυθμίσεων, ρυθμισμένο ποσό και εισπράξεις) για τους οφειλέτες που έχουν ενταχθεί στο Κ.Ε.Α.Ο., ανά τύπο ρύθμισης και ανά ΦΚΑ.

**Διάγραμμα 4 : Πλήθος ενεργών ρυθμίσεων ανά τύπο ρύθμισης
(οφειλέτες Κ.Ε.Α.Ο.)**

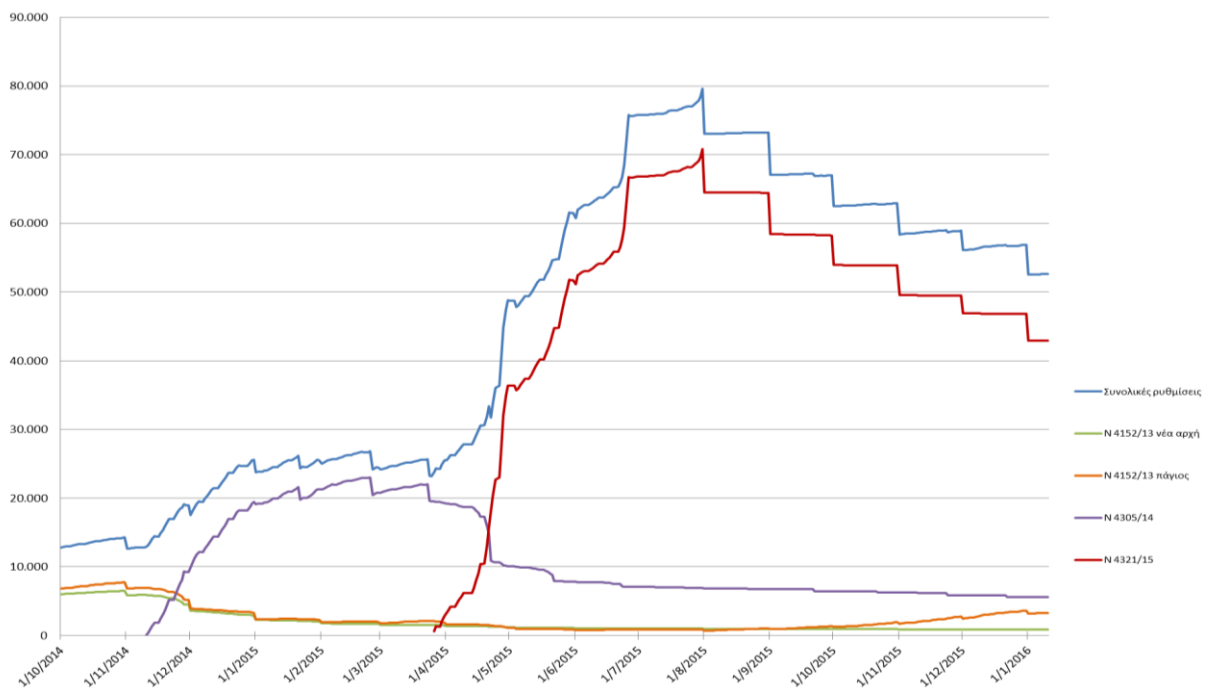

**Διάγραμμα 5 : Πλήθος ενεργών ρυθμίσεων ανά ΦΚΑ
(οφειλέτες Κ.Ε.Α.Ο.)**

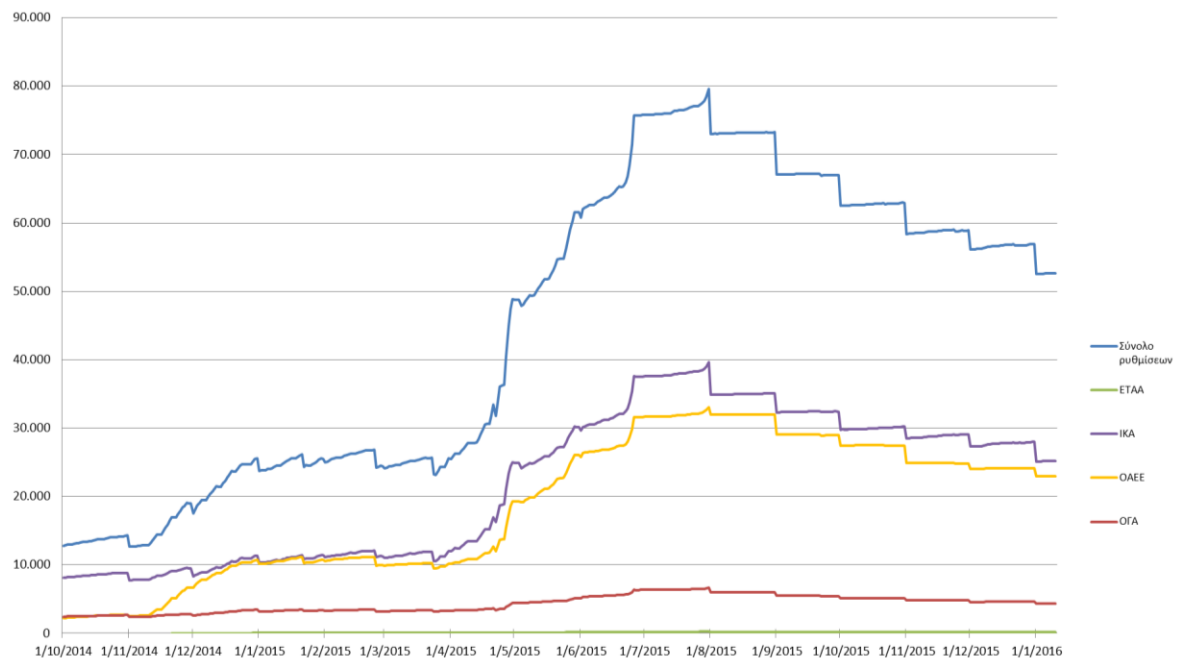

**Διάγραμμα 6 : Ρυθμισμένο ποσό ανά τύπο ρύθμισης
(οφειλέτες Κ.Ε.Α.Ο.)**

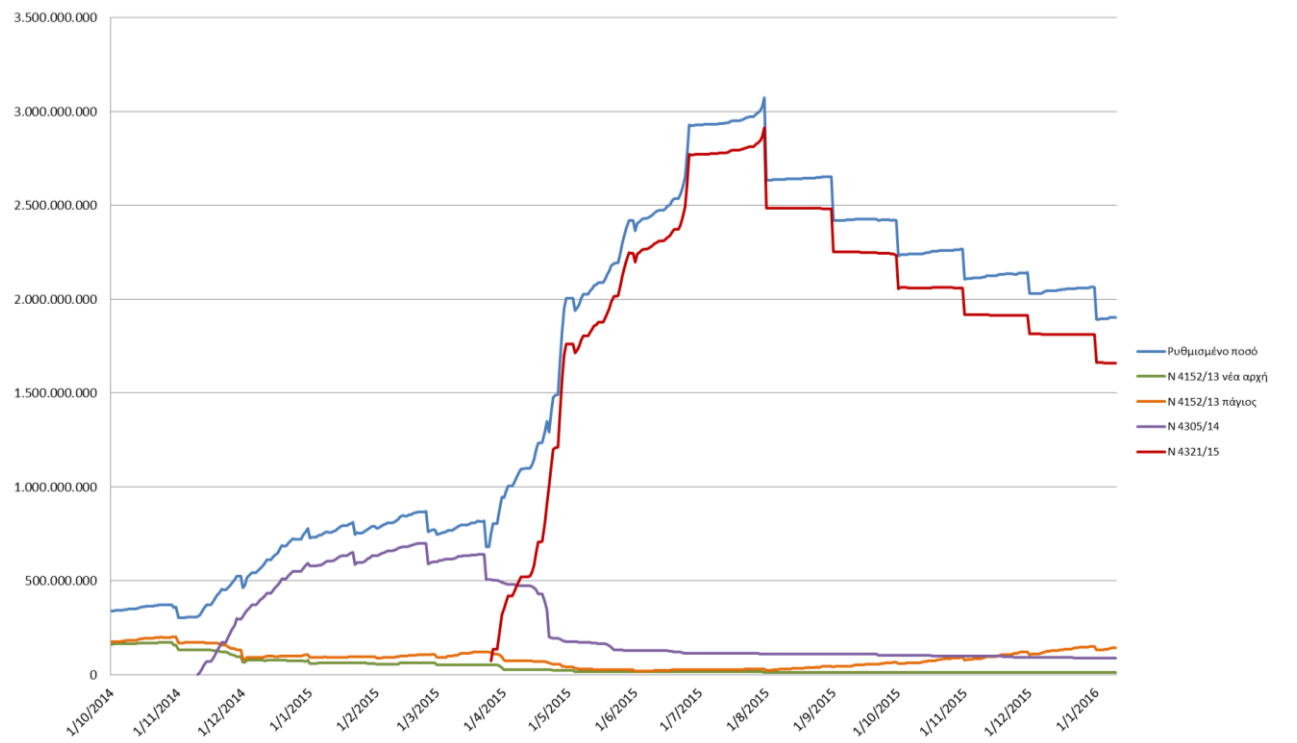

**Διάγραμμα 7 : Ρυθμισμένο ποσό ανά ΦΚΑ
(οφειλέτες Κ.Ε.Α.Ο.)**

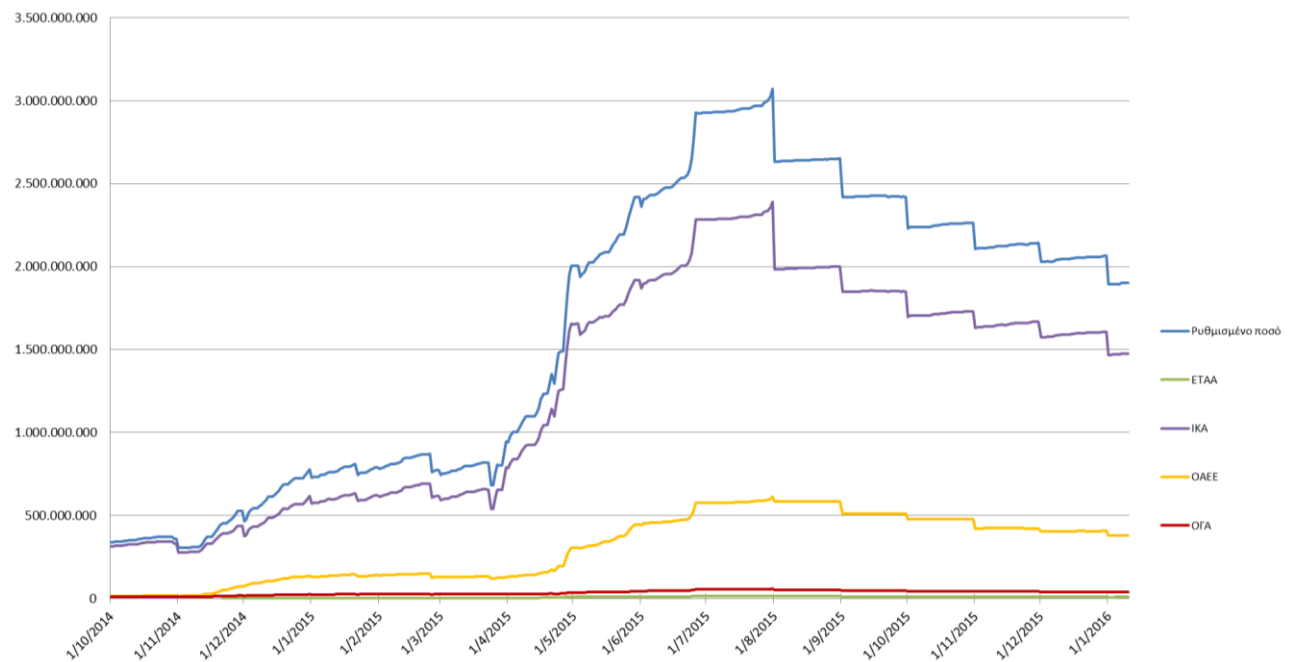

Διάγραμμα 8 : Εισπράξεις ανά τύπο ρύθμισης
(οφειλότες Κ.Ε.Α.Ο.)

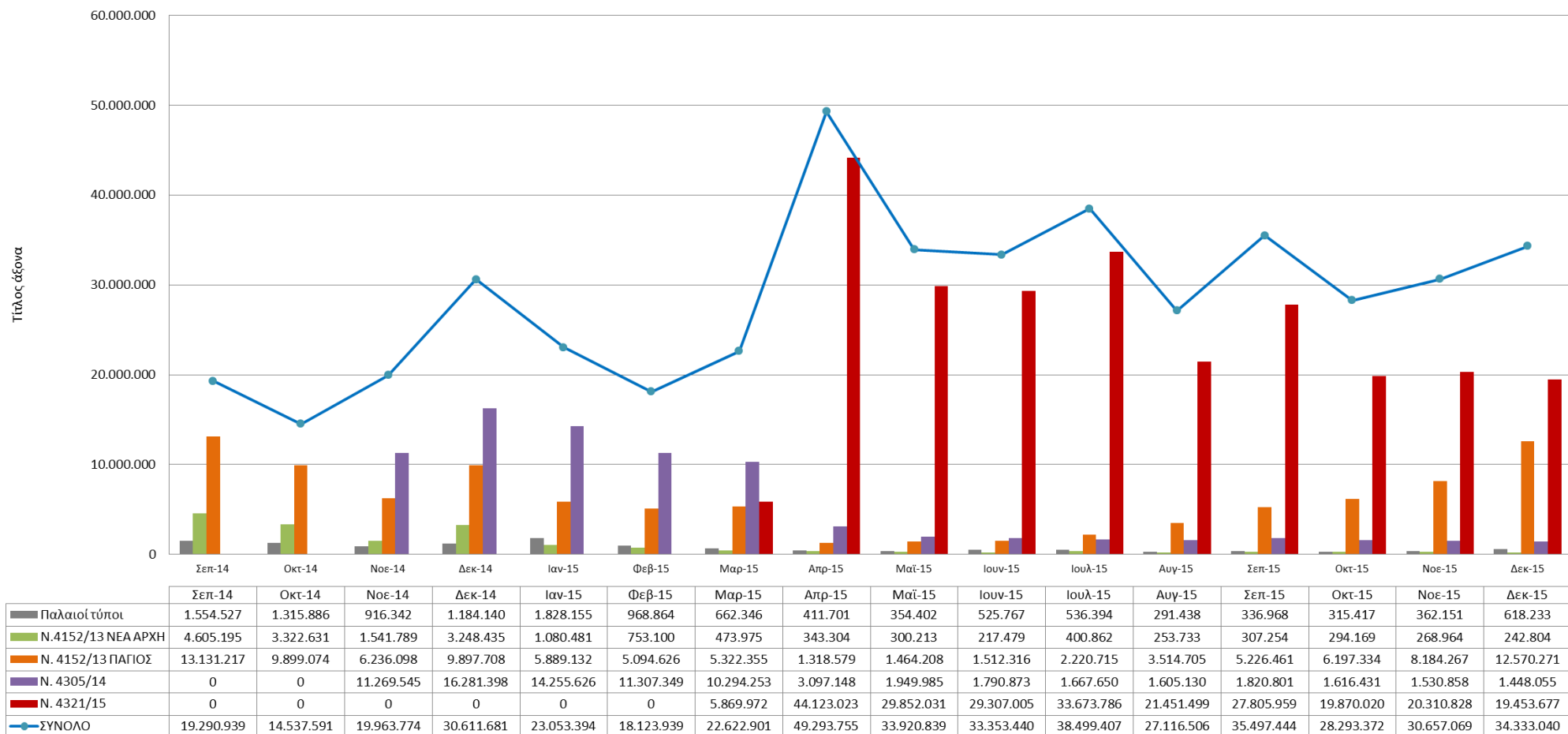

3. ΣΤΟΙΧΕΙΑ ΕΙΣΠΡΑΞΕΩΝ

3.1. Συνολικές εισπράξεις έως και τον Δεκέμβριο του 2015

Το συνολικό ποσό των εισπράξεων από την έναρξη λειτουργίας του Κ.Ε.Α.Ο. έως και τον Δεκέμβριο του 2015 ανέρχεται στο ποσό των **991.330.836 €**.



Το μεγαλύτερο ποσοστό, 59% των συνολικών εισπράξεων του 2015, προέρχεται από οφειλές που έχουν ενταχθεί σε καθεστώς ρύθμισης, ενώ το 41% εισπράχθηκε από καταβολές εκτός ρυθμίσεων, όπως φαίνεται στα στοιχεία που δίνονται παρακάτω:

ΠΙΝΑΚΑΣ 7 ΣΥΝΟΛΙΚΕΣ ΕΙΣΠΡΑΞΕΙΣ Κ.Ε.Α.Ο. (ΕΩΣ 31/12/2015)				
ΕΙΣΠΡΑΞΕΙΣ ΑΝΑ ΦΟΡΕΑ	ΕΙΣΠΡΑΞΕΙΣ ΑΠΟ ΡΥΘΜΙΣΕΙΣ	ΕΙΣΠΡΑΞΕΙΣ ΕΚΤΟΣ ΡΥΘΜΙΣΗΣ	ΣΥΝΟΛΟ	ΠΟΣΟΣΤΟ ΣΤΟ ΣΥΝΟΛΟ ΕΙΣΠΡΑΞΕΩΝ
ΙΚΑ-ΕΤΑΜ	504.917.035 €	382.840.129 €	887.757.164 €	89,55%
ΟΑΕΕ	68.456.017 €	22.309.318 €	90.765.335 €	9,16%
ΟΓΑ	8.201.258 €	2.310.014 €	10.511.272 €	1,06%
ΕΤΑΑ	1.778.671 €	518.394 €	2.297.065 €	0,23%
ΕΙΣΠΡΑΞΕΙΣ				
Εισπραχθέν ποσό από ρυθμίσεις			583.352.982 €	58,85%
Εισπραχθέν ποσό εκτός ρύθμισης			407.977.854 €	41,15%
ΣΥΝΟΛΙΚΟ ΕΙΣΠΡΑΧΘΕΝ ΠΟΣΟ			991.330.836 €	

Διάγραμμα 9: Συνολικές εισπράξεις Κ.Ε.Α.Ο. (εντός και εκτός ρύθμισης)

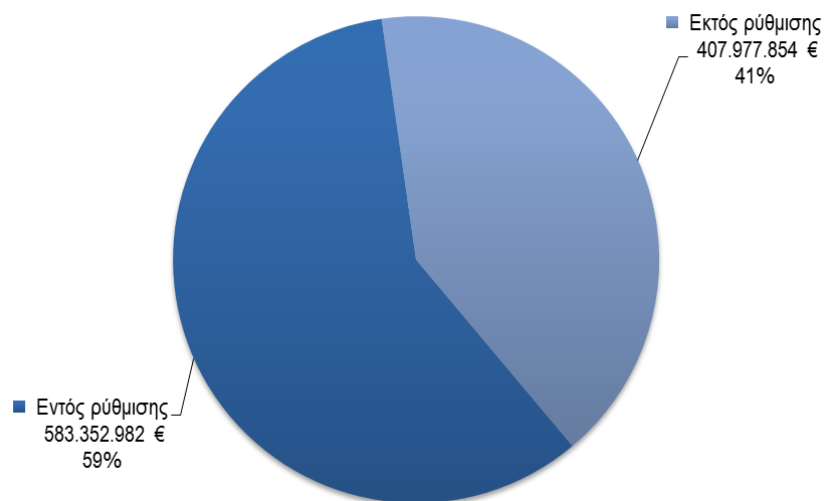

Διάγραμμα 10: Συνολικές εισπράξεις Κ.Ε.Α.Ο. ανά φορέα (εντός και εκτός ρύθμισης)

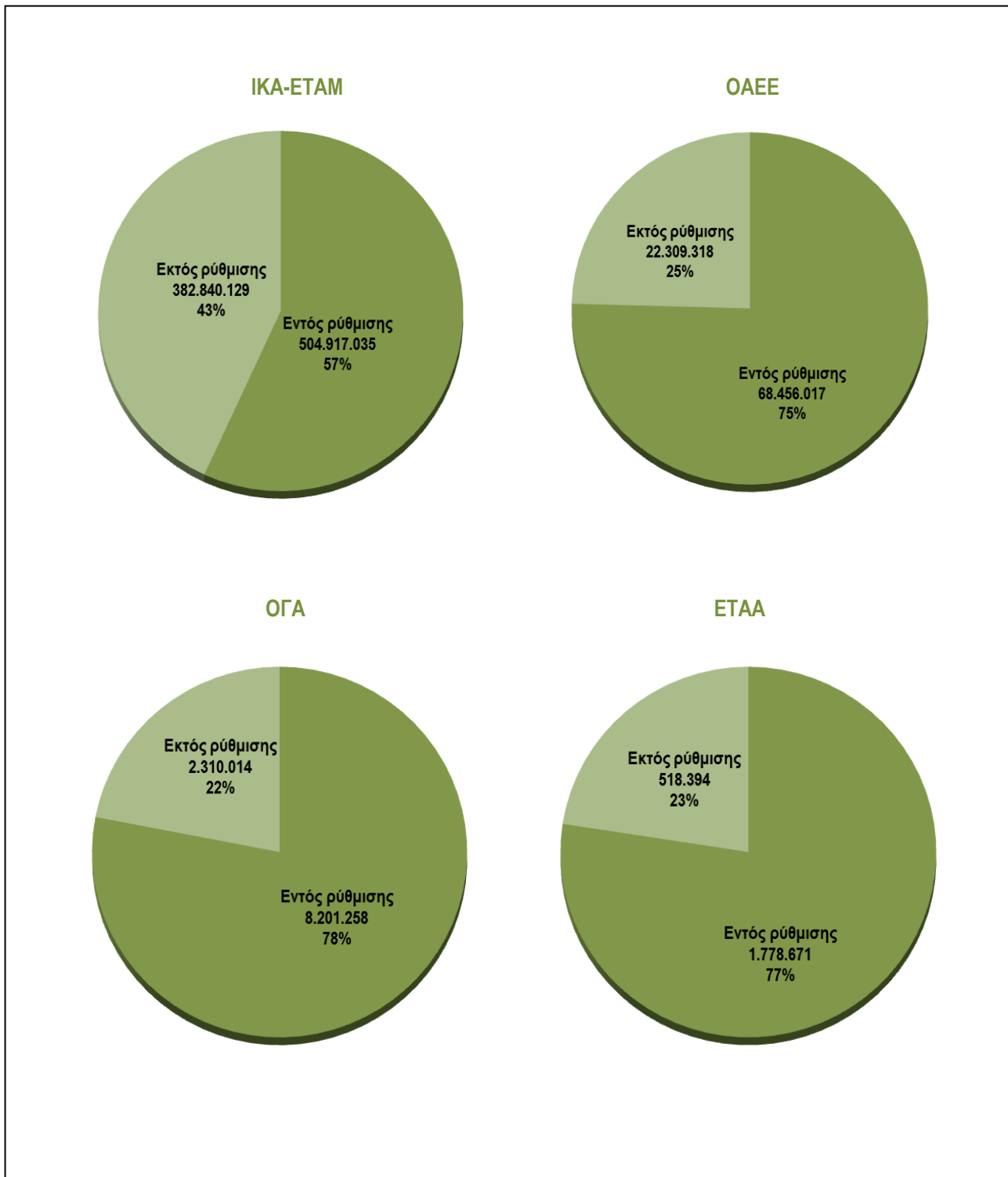

Διάγραμμα 11: Μηνιαίες Εισπράξεις (Σύνολο – Εντός Ρυθμίσεων – Εκτός Ρυθμίσεων)

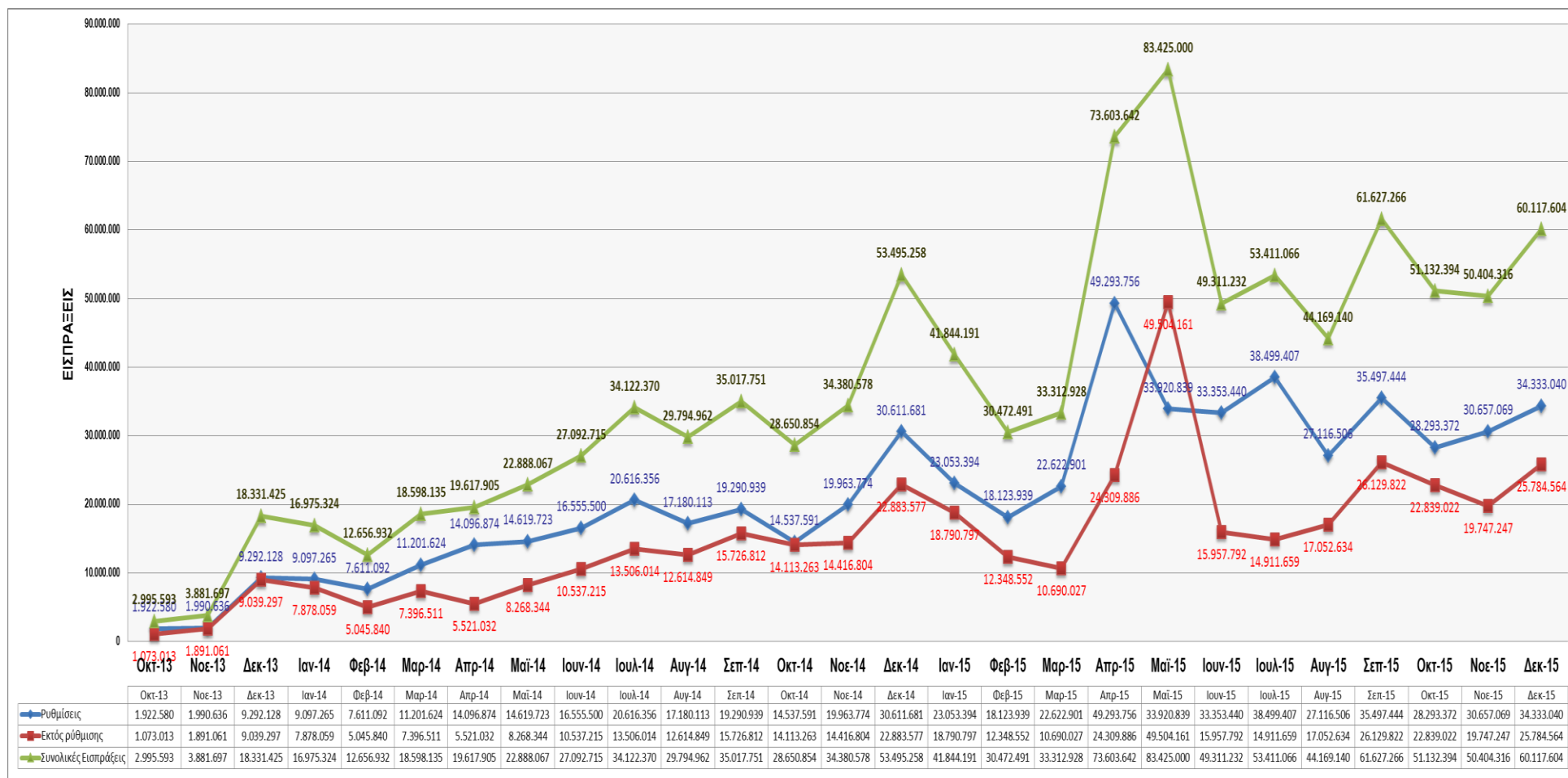

3.2. Εισπράξεις τριμήνου Οκτωβρίου – Δεκεμβρίου 2015

Οι συνολικές εισπράξεις κατά το τελευταίο τρίμηνο του 2015 ανέρχονται σε 161.654.315€, με ποσοστό 58% να προέρχεται από πληρωμές οφειλών που έχουν ενταχθεί σε καθεστώς ρύθμισης και 42% από καταβολές εκτός ρύθμισης. Σημειώνεται ότι τα αντίστοιχα ποσοστά κατά τους προηγούμενους μήνες ήταν:

Ιούλιος 2015: 72% από ρυθμίσεις και 28% εκτός ρύθμισης

Αύγουστος 2015: 61% από ρυθμίσεις και 39% εκτός ρύθμισης

Σεπτέμβριος 2015: 58% από ρυθμίσεις και 42% εκτός ρύθμισης

Στους πίνακες που ακολουθούν, παρουσιάζονται οι εισπράξεις σε ποσό από ρυθμίσεις και σε ποσό εκτός ρύθμισης, καθώς και οι εισπράξεις ανά ΦΚΑ.

ΠΙΝΑΚΑΣ 8	
ΣΥΝΟΛΙΚΕΣ ΕΙΣΠΡΑΞΕΙΣ ΟΚΤΩΒΡΙΟΥ - ΔΕΚΕΜΒΡΙΟΥ 2015	
Εισπραχθέν ποσό από ρυθμίσεις	93.283.482 €
Ρύθμιση Ν. 4321/2015	59.634.525 €
Ρύθμιση Ν. 4305/2014	4.595.345 €
Νέας Αρχής	805.939 €
Πάγια Ρύθμιση	26.951.871 €
Παλαιές ρυθμίσεις	1.295.802 €
Εισπραχθέν ποσό εκτός ρύθμισης	68.370.833 €
ΣΥΝΟΛΙΚΟ ΕΙΣΠΡΑΧΘΕΝ ΠΟΣΟ	161.654.315 €

■ Συνολικό Εισπραχθέν ποσό από ρυθμίσεις 93.283.482 € 58%

□ Εισπραχθέν ποσό εκτός ρύθμισης 68.370.833 € 42%

ΠΙΝΑΚΑΣ 9
ΕΙΣΠΡΑΞΕΙΣ ΑΝΑ ΦΟΡΕΑ
ΟΚΤΩΒΡΙΟΥ - ΔΕΚΕΜΒΡΙΟΥ 2015

		ΡΥΘΜΙΣΗ Ν.4321/2015	ΡΥΘΜΙΣΗ Ν.4305/2014	ΡΥΘΜΙΣΗ ΝΕΑΣ ΑΡΧΗΣ	ΠΑΓΙΑ ΡΥΘΜΙΣΗ	ΠΑΛΑΙΕΣ ΡΥΘΜΙΣΕΙΣ	ΕΚΤΟΣ ΡΥΘΜΙΣΗΣ	ΣΥΝΟΛΟ ΑΝΑ ΦΟΡΕΑ	ΠΟΣΟΣΤΟ ΣΤΟ ΣΥΝΟΛΟ ΕΙΣΠΡΑΞΕΩΝ
ΙΚΑ-ΕΤΑΜ	Κύρια Οφειλή	29.990.657 €	2.082.538 €	492.522 €	22.474.107 €	1.031.207 €	58.045.879 €	139.521.478 €	86,31%
	Πρόσθετα Τέλη	16.332.806 €	723.437 €	217.148 €	2.763.127 €	264.595 €	5.103.455 €		
ΟΑΕΕ	Κύρια Οφειλή	10.288.131 €	1.281.501 €	34.379 €	1.400.854 €	0 €	4.832.557 €	19.908.669 €	12,32%
	Πρόσθετα Τέλη	1.664.659 €	170.851 €	5.421 €	120.218 €	0 €	110.098 €		
ΟΓΑ	Κύρια Οφειλή	912.072 €	253.860 €	47.007 €	170.705 €	0 €	232.803 €	1.839.906 €	1,14%
	Πρόσθετα Τέλη	166.708 €	42.180 €	9.462 €	5.095 €	0 €	14 €		
ΕΤΑΑ	Κύρια Οφειλή	195.066 €	28.644 €	0 €	14.636 €	0 €	34.975 €	384.262 €	0,24%
	Πρόσθετα Τέλη	84.426 €	12.334 €	0 €	3.129 €	0 €	11.052 €		
ΣΥΝΟΛΑ		59.634.525 €	4.595.345 €	805.939 €	26.951.871 €	1.295.802 €	68.370.833 €	161.654.315 €	

4. ΔΕΙΚΤΕΣ

Δείκτης Ετήσιων Εισπράξεων

ΔΕΙΚΤΗΣ	ΤΙΜΗ ΣΤΟΧΟΥ	ΤΙΜΗ ΜΕΤΡΗΣΗΣ
Συνολικές εισπράξεις έτους 2015 για ληξιπρόθεσμες οφειλές που έχουν μεταφερθεί στο Κ.Ε.Α.Ο.	560 εκ.	632.831.271 €

Δείκτες Μέτρησης Αποδοτικότητας

Οι τιμές των δεικτών μέτρησης της αποδοτικότητας που τέθηκαν το Επιχειρησιακό Σχέδιο του Κ.Ε.Α.Ο. για το 2015 (<http://www.ika.gr/gr/infopages/news/20150310.pdf>) δίνονται στον πίνακα που ακολουθεί:

α/α	ΟΝΟΜΑΣΙΑ ΔΕΙΚΤΗ	ΜΕΘΟΔΟΣ ΥΠΟΛΟΓΙΣΜΟΥ	ΣΤΟΧΟΣ ΕΞΑΜΗΝΟΥ	ΤΙΜΗ ΕΞΑΜΗΝΟΥ	ΣΤΟΧΟΣ ΕΤΟΥΣ	ΤΙΜΗ ΕΤΟΥΣ
ΔΕΙΚΤΕΣ ΕΙΣΠΡΑΞΕΩΝ						
1.	Συνολικές εισπράξεις ληξιπρόθεσμων οφειλών προηγούμενων ετών	Το συνολικό ποσό (σε ευρώ) των εισπράξεων κατά την περίοδο αναφοράς που αφορούν οφειλές που κατέστησαν ληξιπρόθεσμες μέχρι 31/12/2014.	200 εκ. ευρώ	271.778.982,26 €	500 εκ.	475.444.922,17 € ²

² Το ποσό αντιστοιχεί στις συνολικές εισπράξεις που πραγματοποιήθηκαν από 1/1/2015 έως 31/12/2015 και αφορούν οφειλές έως το τέλος του 2014. Οι συνολικές εισπράξεις που πραγματοποιήθηκαν από το Κ.Ε.Α.Ο. εντός του 2015 για το σύνολο των οφειλών που έχουν ενταχθεί σε αυτό είναι **632.831.2712 €**.

ΔΕΙΚΤΕΣ ΜΗΤΡΩΟΥ ΟΦΕΙΛΕΤΩΝ						
2.	Βαθμός έγκαιρης διόρθωσης/επικαιροποίησης του μητρώου οφειλετών του Κ.Ε.Α.Ο.	Το ποσοστό % των οφειλετών με λάθη των οποίων η επεξεργασία ολοκληρώθηκε εντός 2 μηνών από την ένταξη τους στο Κ.Ε.Α.Ο. ως προς το σύνολο των οφειλετών με λάθη στο μητρώο ³ .	80%	100%	80%	100%
ΔΕΙΚΤΕΣ ΔΙΑΧΩΡΙΣΜΟΥ ΤΩΝ ΟΦΕΙΛΩΝ ΩΣ ΠΡΟΣ ΤΗΝ ΕΙΣΠΡΑΞΙΜΟΤΗΤΑ						
3.	Βαθμός διαχωρισμού του υφιστάμενου χαρτοφυλακίου	Το συνολικό παλαιό χρέος που έχει χαρακτηριστεί ως προς την εισπραξιμότητα σε σχέση με το συνολικό παλαιό χρέος που έχει ενταχθεί στο Κ.Ε.Α.Ο. (ποσοστό %)	25%	52,63%	60%	55,84% ⁴
ΔΕΙΚΤΕΣ ΕΝΕΡΓΕΙΩΝ ΕΙΣΠΡΑΞΗΣ						
4.	Βαθμός έγκαιρης αποστολής Ατομικών Ειδοποιήσεων	Το ποσοστό % των οφειλετών στους οποίους εστάλη Ατομική Ειδοποίηση εντός 30 ημερών από την ένταξη τους στο Κ.Ε.Α.Ο. ως προς το σύνολο των οφειλετών. ⁵	80%	91%	80%	95%
5.	Βαθμός έγκαιρης υλοποίησης προηγμένων ενεργειών είσπραξης	Ποσοστό ενεργών οφειλών που έχουν εξοφληθεί, ρυθμιστεί ή για τις οποίες έχουν ληφθεί αναγκαστικά μέτρα εντός τριών μηνών από τη διαβίβασή τους στο Κ.Ε.Α.Ο. ως προς τις συνολικές ενεργές οφειλές που έχουν διαβιβαστεί στο Κ.Ε.Α.Ο. ⁶	50%	69,90%	60%	64,21% ⁷

³ Σε κάθε περίοδο αναφοράς λαμβάνονται υπόψη οι οφειλέτες για τους οποίους η προθεσμία των 2 μηνών από την ένταξη λήγει εντός της περιόδου αναφοράς. Αφορά μόνο τους οφειλέτες του ΙΚΑ-ΕΤΑΜ που έχουν ενταχθεί στο Κ.Ε.Α.Ο. κατά το διάστημα από 1/11/2014 έως 31/10/2015.

⁴ Αφορά τις οφειλές που εντάχθηκαν στο Κ.Ε.Α.Ο. έως και τον Μάιο 2014, ύψους 8.054.806.081 €. Από την εφαρμογή των κριτηρίων για τον εντοπισμό των θεωρητικά εισπράξιμων οφειλών χαρακτηρίστηκαν ως εισπράξιμες οφειλές ύψους 4.447.870.525 € (55,22% του υπό ανάλυση χαρτοφυλακίου). Επίσης, οφειλές 50.236.360,22 € (ποσοστό 0,62%) πληρούν τις προϋποθέσεις χαρακτηρισμού των οφειλών ως ανεπίδεκτων είσπραξης (βλ. παράγραφο 1.5 της παρούσας έκθεσης).

⁵ Λαμβάνονται υπόψη οι οφειλέτες που εντάχθηκαν στο Κ.Ε.Α.Ο. από 1/12/2014 έως 30/11/2015, για τους οποίους δηλαδή η προθεσμία των 30 ημερών από την ένταξη λήγει εντός της περιόδου αναφοράς.

⁶ Λαμβάνονται υπόψη οι οφειλές που εντάχθηκαν στο Κ.Ε.Α.Ο. από 1/10/2014 έως 30/9/2015, για τις οποίες δηλαδή η προθεσμία των 3 μηνών από την ένταξη λήγει στο τέλος Δεκεμβρίου 2015. Επίσης, για τη λήψη των αναγκαστικών μέτρων λαμβάνονται υπόψη μόνο οι ενεργοί οφειλέτες που έχουν διαβάσει την Ατομική Ειδοποίηση.

⁷ Η μέτρηση αφορά τους οφειλέτες ΙΚΑ-ΕΤΑΜ, ΟΓΑ και ΕΤΑΑ που έχουν ενταχθεί στο Κ.Ε.Α.Ο. Δεν περιλαμβάνονται οι οφειλέτες του ΟΑΕΕ που εντάχθηκαν τον Νοέμβριο 2014, διότι για τους οφειλέτες αυτούς δεν λαμβάνονται μέτρα εντός του 2015. Σημειώνεται ότι από 21/7/2015 έως 31/10/2015 υπήρχε αναστολή της λήψης αναγκαστικών μέτρων σύμφωνα με τις υπ. αριθμ. ΚΥΑ 49214/21-7-2015, 57384/31-8-2015 και 70905/29-9-2015.

6.	Βαθμός έγκαιρης λήψης αναγκαστικών μέτρων μετά από απώλεια ρύθμισης	Ο μέσος απαιτούμενος χρόνος (σε ημέρες) για την λήψη αναγκαστικών μέτρων από την απώλεια ρύθμισης.	≤ 70 ημερών	52 ημέρες	≤ 70 ημερών	79 ημέρες ⁸
ΔΕΙΚΤΕΣ ΕΚΠΑΙΔΕΥΤΙΚΩΝ ΔΡΑΣΕΩΝ						
7.	Πραγματοποίηση εκπαιδευτικών προγραμμάτων	Το πλήθος των εκπαιδύσεων του προσωπικού του Κ.Ε.Α.Ο.	12	9	24	18
8.	Πραγματοποίηση ημερίδων ευαισθητοποίησης	Το πλήθος των ημερίδων ευαισθητοποίησης των Διευθυντών και Προϊσταμένων των Υπηρεσιών του Κ.Ε.Α.Ο.	4	0	8	0 ⁹
9.	Βαθμός εκπαίδευσης προσωπικού	Το πλήθος των υπαλλήλων του Κ.Ε.Α.Ο. που συμμετείχαν στα εκπαιδευτικά προγράμματα	150	127	300	273

⁸ Η τιμή του δείκτη οφείλεται στο γεγονός ότι υπήρχε αναστολή λήψης αναγκαστικών μέτρων από 21/7/2015 έως 31/10/2015 (βλ. υποσημείωση 7).

⁹ Η δράση αυτή πραγματοποιήθηκε στο πλαίσιο των εκπαιδευτικών προγραμμάτων στα οποία συμμετείχαν Διευθυντές και Προϊστάμενοι των Υπηρεσιών Κ.Ε.Α.Ο.

5. ΕΠΟΜΕΝΕΣ ΕΝΕΡΓΕΙΕΣ ΓΙΑ ΤΗΝ ΕΝΙΣΧΥΣΗ ΤΗΣ ΕΙΣΠΡΑΞΙΜΟΤΗΤΑΣ ΤΟΥ Κ.Ε.Α.Ο.

Στο Κ.Ε.Α.Ο. γίνεται διαρκής προσπάθεια για την ενίσχυση του μηχανισμού είσπραξης των ληξιπρόθεσμων ασφαλιστικών οφειλών. Έχουν δρομολογηθεί οι ακόλουθες ενέργειες:

- Διασύνδεση με τη Γ.Γ.Π.Σ. για την άντληση στοιχείων των περιουσιακών στοιχείων των οφειλετών
- Συνεργασία με τις αρμόδιες Υπηρεσίες (Περιφέρειες, αρμόδια Υπουργεία κλπ.) για έλεγχο της νόμιμης λειτουργίας επιχειρήσεων που δημιουργούν οφειλές από ασφαλιστικές εισφορές.
- Υλοποίηση Συστήματος Ανάλυσης Κινδύνου (Risk Analysis), το οποίο θα επεξεργάζεται δεδομένα από το ΟΠΣ-ΙΚΑ και θα υποστηρίζει το Κ.Ε.Α.Ο. στην ανάλυση των προφίλ οφειλετών, στον εντοπισμό των περιπτώσεων παραβατικότητας, στον διαχωρισμό των άμεσα εισπραξιμων οφειλών, στην καθοδήγηση των Υπηρεσιών των Κ.Ε.Α.Ο. στη λήψη κατάλληλων εισπρακτικών μέτρων κλπ.